



Recuperação Judicial – Grupo Constellation

3º Relatório Mensal de Atividades

31 maio 2019



Marcello Macêdo Advogados
Rua do Carmo, 57 – 4º andar – Centro
Rio de Janeiro, RJ



pwc

José Braga

Sócio

T: +55 (11) 3674 3405

jose.braga@pwc.com

Rio de Janeiro, 31 de maio de 2019

Ao senhor administrador judicial Marcello Macêdo Advogados,

A PricewaterhouseCoopers Assessoria Empresarial Ltda. (“PwC”), contratada pelo administrador judicial nomeado no processo de Recuperação Judicial das empresas (i) Alpha Star Ltd., (ii) Amaralina Star Ltd., (iii) Arazi S.A.R.L., (iv) Brava Star Ltd., (v) Constellation Oil Services Holding S.A., (vi) Constellation Overseas Ltd., (vii) Constellation Services Ltd., (viii) Gold Star Equities Ltd., (ix) Laguna Star Ltd., (x) Lancaster Projects Corp., (xi) Lone Star Offshore Ltd., (xii) Manisa Serviços de Petróleo S.A., (xiii) Olinda Star Ltd., (xiv) Serviços de Petróleo Constellation Participações S.A., (xv) Serviços de Petróleo Constellation S.A., (xvi) Snover International Inc., (xvii) Star International Drilling Ltd. e (xviii) Tarsus Serviços de Petróleo S.A. (“Grupo Constellation” ou “Recuperandas”), Marcello Macedo Advogados (“AJ”), vem, respeitosamente, apresentar o 3º Relatório Mensal de Atividades das Recuperandas (“RMA”).

As informações apresentadas neste RMA baseiam-se, sobretudo, em dados e elementos apresentados pela administração das Recuperandas e em interações com tal administração, bem como no material obtido a partir dessas interações para os meses de janeiro de 2019, fevereiro de 2019, março de 2018 e março de 2019. Ressaltamos que o assessor contratado não é responsável pelas opiniões acerca das informações prestadas e não realizou trabalho de auditoria independente.

No presente relatório constam as seguintes informações: (i) informações contábeis, financeiras e econômicas das Recuperandas referentes aos meses de janeiro de 2019, fevereiro de 2019, março de 2018 e março de 2019, para fins de comparabilidade, com base em dados e elementos apresentados pelas Recuperandas e que foram objeto de análise pelo assessor do administrador judicial; e (ii) resumo sobre os pagamentos realizados por 3 Recuperandas aos credores trabalhistas, conforme audiência realizada em 15 de maio de 2019, através de verificação de documentos encaminhados pelo Grupo Constellation.



José Braga

Sócio

T: +55 (11) 3674 3405

jose.braga@pwc.com

Dessa forma, o objetivo deste relatório é informar sobre a atual posição financeira das Recuperandas e sobre o processo de Recuperação Judicial. As Recuperandas são responsáveis pelas informações contábeis, econômicas e financeiras do Grupo, sendo o auditor independente por elas contratado habilitado a expressar opinião acerca das informações prestadas a cada ano.

A PwC informa que as informações que constam neste Relatório foram fornecidas pelas Recuperandas até o dia 31 de maio de 2019.

Ressaltamos que, conforme informado pelas Recuperandas, as informações disponibilizadas e utilizadas nesse relatório estão sujeitas à alterações, uma vez que, até a data do presente relatório, o processo de auditoria independente ainda não foi finalizado.

Caso necessite de maiores esclarecimentos acerca das informações contidas no relatório ou outras informações adicionais, teremos prazer em estender nossos trabalhos conforme o senhor julgar necessário.

Atenciosamente,

PricewaterhouseCoopers Assessoria Empresarial Ltda.
José Mauro Fernandes Braga Junior

Índice

Resumo dos principais temas abordados neste relatório		5
Síntese processual		6
Informações Introdutórias		7
1	Introdução	8
2	Breve descrição e histórico das Recuperandas	9
3	Causas do pedido de Recuperação Judicial	11
4	Organograma - Recuperandas	12
5	Comparativo entre as Recuperandas	13
Relatório Executivo		17
6	Balancos patrimoniais individuais das Recuperandas	19
7	Demonstrações do Resultado Individuais das Recuperandas	56
Anexos		81
1	Informações solicitadas não recebidas	82
2	Informações financeiras mensais	85

Resumo dos principais temas abordados neste relatório

Processo de Recuperação Judicial

Vide na próxima página, o resumo sobre os pagamentos realizados por 3 Recuperandas aos credores trabalhistas, conforme audiência realizada em 15 de maio de 2019, através de verificação de documentos encaminhados pelo Grupo Constellation.

Informações financeiras e movimentações recentes

Analisando as informações financeiras do período de março de 2018 a março de 2019 apresentadas pelas Recuperandas e resumidas abaixo, nota-se que o lucro bruto combinado do primeiro mês findo em março de 2019 apresentou uma redução se comparado ao mesmo período do ano anterior (março-18), em que o Grupo Constellation passou de US\$64 milhões de lucro bruto em março de 2018 para US\$25 milhões de prejuízo bruto em março de 2019.

Dentre os principais assuntos contábeis/financeiros identificados entre março-18 vs. março-19, destacamos:

- Encerramento de diversos contratos durante o ano de 2018, principalmente com a Petrobrás, que resultaram em quedas de faturamento;
- Os custos não sofreram redução em linha com a queda de receita devido à manutenção de custos com depreciação e amortização de ativos fixos.

De acordo com as Recuperandas, não existiam tributos em atraso nas posições dos meses de fevereiro e março de 2019.

Partes Relacionadas

As Recuperandas possuem saldos em aberto (a receber e a pagar) entre as Empresas do Grupo Constellation e seus respectivos acionistas. A administração informou haver contratos de mútuos formalizados entre as Empresas do Grupo (não recebidos pelo Assessor), não havendo incidência de juros e/ou prazo de vencimento em alguns destes contratos.

A partir das informações financeiras enviadas pelos administradores do Grupo Constellation, verificamos que há operações entre as Recuperandas e seus acionistas que totalizavam, em 31 de março de 2019, saldo a receber combinado de US\$4,8 bilhões e saldo a pagar combinado de US\$4,6 bilhões (vide detalhes na Seção 1 desse relatório). Em princípio, entende-se que esses montantes não possuem contrapartidas de valores idênticos nos ativos das respectivas contrapartes, isto é, o que é reconhecido como a pagar em uma das Recuperandas não necessariamente é reconhecido em igual valor como recebível em outra Recuperanda, pois pode haver saldos *intercompany* com empresas que não estão em Recuperação Judicial.

Síntese processual

1. Pagamentos aos credores trabalhistas

De acordo com informações do administrador judicial e das Recuperandas, em 15 de maio de 2019 foi realizada uma audiência em que houve a autorização judicial para que fossem realizados, pelas Recuperandas, pagamentos a 869 credores trabalhistas das empresas Constellation Services, Serviço de Petróleo Constellation Participações S.A. e Serviço de Petróleo Constellation S.A.

Abaixo, segue uma planilha resumo com as principais informações sobre os pagamentos através da análise dos seguintes documentos: planilha com os credores que foram pagos, folha de pagamentos analítica de cada uma das Recuperandas, comprovação do vínculo dos credores com as empresas e os correspondentes extratos bancários.

Recuperanda	Data dos pagamentos	Quantidade de credores pagos	Moeda	Valor líquido pago
Constellation Services	12/02/2019	1	US\$	533,33
	19/03/2019	28	US\$	18.247,63
Valor pago (US\$)	-	29	US\$	18.780,96
Serviço de Petróleo Constellation Participações S.A.	11/02/2019	1	R\$	166,67
	18/03/2019	1	R\$	166,67
Valor pago (R\$)	-	2	R\$	333,34
Serviço de Petróleo Constellation S.A.	11/02/2019	509	R\$	356.542,26
	18/03/2019	329	R\$	648.337,69
Valor pago (R\$)	-	838	R\$	1.004.879,95

Fonte: documentos e extratos bancários encaminhados pelas Recuperandas

Informações Introdutórias

Introdução

Este RMA visa apresentar a situação financeira mais recente do Grupo Constellation, tanto combinada, quanto segregada por Recuperanda. Neste documento, foram analisados os resultados e informações financeiras relativos à posição mais recente disponibilizada pela administração do Grupo, datada de 28 de fevereiro e 31 de março de 2019. Para a análise da variação das contas de resultado, serão apresentadas as informações dos períodos findos nos meses de março de 2018 e 2019 (3M18 e 3M19), além da movimentação do resultado do primeiro trimestre de 2019.

Desde o pedido de recuperação judicial, em 06 de dezembro de 2018, o Grupo vem realizando ações que visam melhorar sua situação financeira, conforme descritos no decorrer deste RMA.

Obtivemos a informação de que as empresas QGOG Star GmbH e Hopelake Services Ltd. são controladas da Constellation Oil Services Holding S.A. e estão fora do processo de Recuperação Judicial. De acordo com a administração, estas empresas não impetraram Recuperação Judicial por não terem concedido garantias cruzadas.

Conforme a Administração das empresas Recuperandas, os números de dezembro de 2018 ainda estão sob processo de auditoria externa, cuja previsão de conclusão é 31/05/2019. **Dessa forma, é importante observar que os números de dezembro de 2018 e janeiro de 2019, apresentados nesse Relatório, poderão sofrer alterações.**

Abaixo estão listadas as principais pendências que estão sob análise dos auditores externos:

- Provisão de custos com recuperação judicial: impacto esperado nas contas de provisão (passivo) e custos (resultado);
- *Impairment*: impacto esperado nas contas de ativo fixo (ativo) e resultado;
- Contratos onerosos: impacto esperado nas contas de passivo e resultado;
- Contingências: discussão em andamento sobre possível reversão de provisão (impacto esperado nas contas de passivo e resultado);
- Impostos diferidos: impacto esperado nas contas de ativo e resultado.

É importante ressaltar que pode haver alterações adicionais, além dos pontos listados acima. Os números de 2019 também podem ser afetados, tendo em vista a possibilidade destas alterações no saldo inicial das contas patrimoniais.

Breve descrição e histórico das Recuperandas (1 de 2)

No ano de 1980 foi fundada no Rio de Janeiro, RJ, a Queiroz Galvão Perfurações S.A. (atualmente denominada Serviços de Petróleo Constellation S.A.), com o objetivo de expandir o serviço de perfuração para exploração de petróleo e gás no Brasil. O Grupo atua na prestação de serviços de perfuração de poços de petróleo e gás, fornecimento de suprimentos, importação e exportação, compra e venda de materiais e equipamentos destinados à indústria do petróleo e gás e participação em outras sociedades.

Inicialmente, prestou serviços à Petrobrás através da locação de sondas de perfuração terrestres – sondas *onshore* – com atuação no Norte e Nordeste, principalmente. Paralelamente ao desenvolvimento deste tipo de perfuração, em 1994 o Grupo passou a se dedicar à atividade de perfuração *offshore* (estruturas localizadas em alto mar).

Em 2017, o Grupo Constellation firmou contrato *offshore* internacional com a *Oil and Natural Gas Corporation*, empresa estatal de exploração de petróleo indiana para afretamento da sonda Olinda Star.

Segue abaixo o descritivo das Recuperandas:

1. Alpha Star: plataforma de perfuração que iniciou suas operações em julho de 2011. É capaz de perfurar em águas de até 9.000 pés e tem uma capacidade de profundidade de perfuração de até 30.000 pés.
2. Amaralina Star: navio-sonda com operações iniciadas em setembro de 2012. Projetado para operar em águas de profundidade de até 10.000 pés, com uma capacidade de perfuração de até 40.000 pés;
3. Arazi S.A.R.L.: subsidiária da Constellation Oil Services Holding S.A.;
4. Brava Star: navio-sonda que iniciou suas operações em agosto de 2015. Projetado para operar em águas de até 12.000 pés e perfurar poços de até 40.000 pés de profundidade;
5. Constellation Oil Services Holding S.A.: antiga QGOG Constellation S.A.;
6. Constellation Overseas: fornece serviços de perfuração em campos petrolíferos;
7. Constellation Services Ltd.: fornece serviços de perfuração em campos petrolíferos;
8. Gold Star Equities Ltd.: plataforma de perfuração com operações iniciadas em fevereiro de 2010. É capaz de perfurar em águas com profundidade de até 9.000 pés e tem uma capacidade de perfuração de até 30.000 pés;
9. Laguna Star Ltd.: navio-sonda, iniciou suas operações em novembro de 2012. Projetado para operar em águas com profundidade de até 10.000 pés, com uma capacidade de perfuração de até 40.000 pés;
10. Lancaster Projects Corp.: subsidiária da Serviços de Petróleo Constellation S.A.;
11. Lone Star Offshore Ltd.: plataforma de perfuração com operações iniciadas em abril de 2011. É capaz de perfurar em águas com profundidade de até 7.900 pés e tem uma capacidade de perfuração de 30.000 pés;
12. Manisa Serviços de Petróleo S.A.: subsidiária da Serviços de Petróleo Constellation S.A.;
13. Olinda Star Ltd.: plataforma de perfuração originalmente construída em 1983. É capaz de perfurar em profundidade de até 3.600 pés e tem uma capacidade de perfuração de até 24.600 pés;

Fonte: Petição inicial e site do Grupo

Breve descrição e histórico das Recuperandas (2 de 2)

14. Serviços de Petróleo Constellation Participações S.A.: antiga QGOG Participações S.A.;
15. Serviços de Petróleo Constellation S.A.: operadora de sonda, subsidiária da Serviços de Petróleo Constellation Participações S.A.
16. Snover International Inc.: subsidiária da Constellation Oil Services Holding S.A.
17. Star International Drilling Ltd.: subsidiária da Constellation Oil Services Holding S.A.
18. Tarsus Serviços de Petróleo S.A.: subsidiária da Serviços de Petróleo Constellation S.A.

Atualmente, as Recuperandas possuem 9 sondas de perfuração *onshore* (sondas terrestres de perfuração) e 8 sondas de perfuração *offshore* (sondas de perfuração marítima), sendo que a atividade operacional predominante do Grupo é por meio das sondas *offshore* – das 8 sondas, 7 operam no Brasil. As mesmas foram sendo adquiridas pelo Grupo conforme a demanda do setor de óleo e gás no país, a fim de atender os prospectos da Petrobrás.

	Sondas	Tipo	Início das Operações	Término do contrato	Cliente Atual	Localização
Sondas Offshore	Alpha Star	Semissubmersível	2011	Julho, 2017	Por 7 anos operou para a Petrobras, atracada** em julho de 2017	Angra dos Reis - RJ
	Amaralina Star	Navio de perfuração	2012	Setembro, 2018		Atracada**
	Atlantic	Semissubmersível	1997	-	Petrobras	Bacia de Campos - RJ
	Brava Star	Navio de perfuração	2015	Agosto, 2018		Shell
	Gold Star	Semissubmersível	2010	Fevereiro, 2018	Por 9 anos operou para a Petrobras, atracada** em Fevereiro de 2018	Rio de Janeiro - RJ
	Laguna Star	Navio de perfuração	2012	Novembro, 2018		QGEP
	Lone Star	Semissubmersível	2011	Março, 2018	Por 8 anos operou para a Petrobras, atracada** em Abril de 2018	Niterói - RJ
	Olinda Star	Semissubmersível	2009	Janeiro, 2021		ONGC
Sondas Onshore	QG-I	Equipamento de perfuração	1981	Junho, 2018	Armazenada*	Paraguai
	QG-II		1981	Novembro, 2015	Armazenada*	Maranhão
	QG-III		1987	Abril, 2016	Armazenada*	Manaus - AM
	QG-IV		1996	Junho, 2015	Armazenada*	Manaus - AM
	QG-V		2011	Abril, 2015	Armazenada*	Manaus - AM
	QG-VI		2008	Maiço, 2016	Armazenada*	Nova Mutum - MT
	QG-VII		2008	Julho, 2015	Armazenada*	Manaus - AM
	QG-VIII		2011	Junho, 2017	Armazenada*	Manaus - AM
	QG-IX		2011	Junho, 2014	Armazenada*	Manaus - AM

Fonte: Petição Inicial

*Armazenada (*cold stacked*): A plataforma é fechada e está fora de serviço, sendo que os custos de manutenção são reduzidos, a manutenção é mínima e não há necessidade de testes. Não há expectativa de que volte a operar.

**Atracada (*warm stacked*): A sonda está inativa, porém permanece em manutenção e testes são realizados, sendo que pode ser implementado rapidamente se necessário.

Fonte: Petição inicial e site do Grupo

Causas do pedido de Recuperação Judicial

Conforme informado pela administração das Recuperandas na petição inicial, os principais motivos que levaram à impetração da Recuperação Judicial foram:

- **Setor de óleo e gás:** este setor é marcado por flutuações cíclicas do preço do petróleo, com quedas e ascensões expressivas. Após a crise econômica mundial de 2008, que reduziu o consumo de petróleo no mundo, o preço do barril do petróleo voltou a crescer;
- **Acesso das empresas ao crédito:** amplo acesso ao crédito às empresas ligadas à exploração do petróleo que, conseqüentemente, fomentou o desenvolvimento do setor ao se preparar para o aumento de produção. Dessa forma, foram contraídas as principais dívidas das Recuperandas, com a aquisição de diversas unidades de perfuração, sendo que, por exemplo, os contratos e financiamentos das unidades Amaralina e Laguna iniciaram-se em 2012 e o da Brava em 2014;
- **Queda dos preços do barril de petróleo:** desde o 2º semestre de 2014, os preços do barril de petróleo apresentam uma queda acentuada, sendo causado por: (i) redução do consumo de petróleo da China; (ii) quase autossuficiência dos Estados Unidos através da exploração alternativa do *shale oil*; (iii) maior demanda e desenvolvimento de outras matrizes energéticas; (iv) produção de petróleo elevada mesmo com a redução do consumo pela OPEP.
- **Contratos de prestação de serviço e afretamento:** a equação econômico-financeira originariamente garantia o pagamento das dívidas contraídas para a fabricação das unidades de perfuração e hoje possuem uma taxa de remuneração diária inferior à que estava sendo praticada. A oscilação do mercado vem afetando a taxa de remuneração dos contratos, ocasionando um desequilíbrio da equação econômico-financeira dos contratos.
- **Crise brasileira:** o Grupo Constellation investiu na obtenção de unidades de perfuração *offshore* durante o aquecimento da indústria petrolífera brasileira incentivado pelos contratos com a Petrobrás, sendo que a crise gerou dificuldades para a sua cadeia de fornecedores. Assim, a retração do mercado gerou a necessidade de readequação dos financiamentos, já que as taxas de remuneração das sondas são inferiores às aquelas praticadas à época da formalização dos contratos.

Fonte: Petição inicial

Organograma - Recuperandas

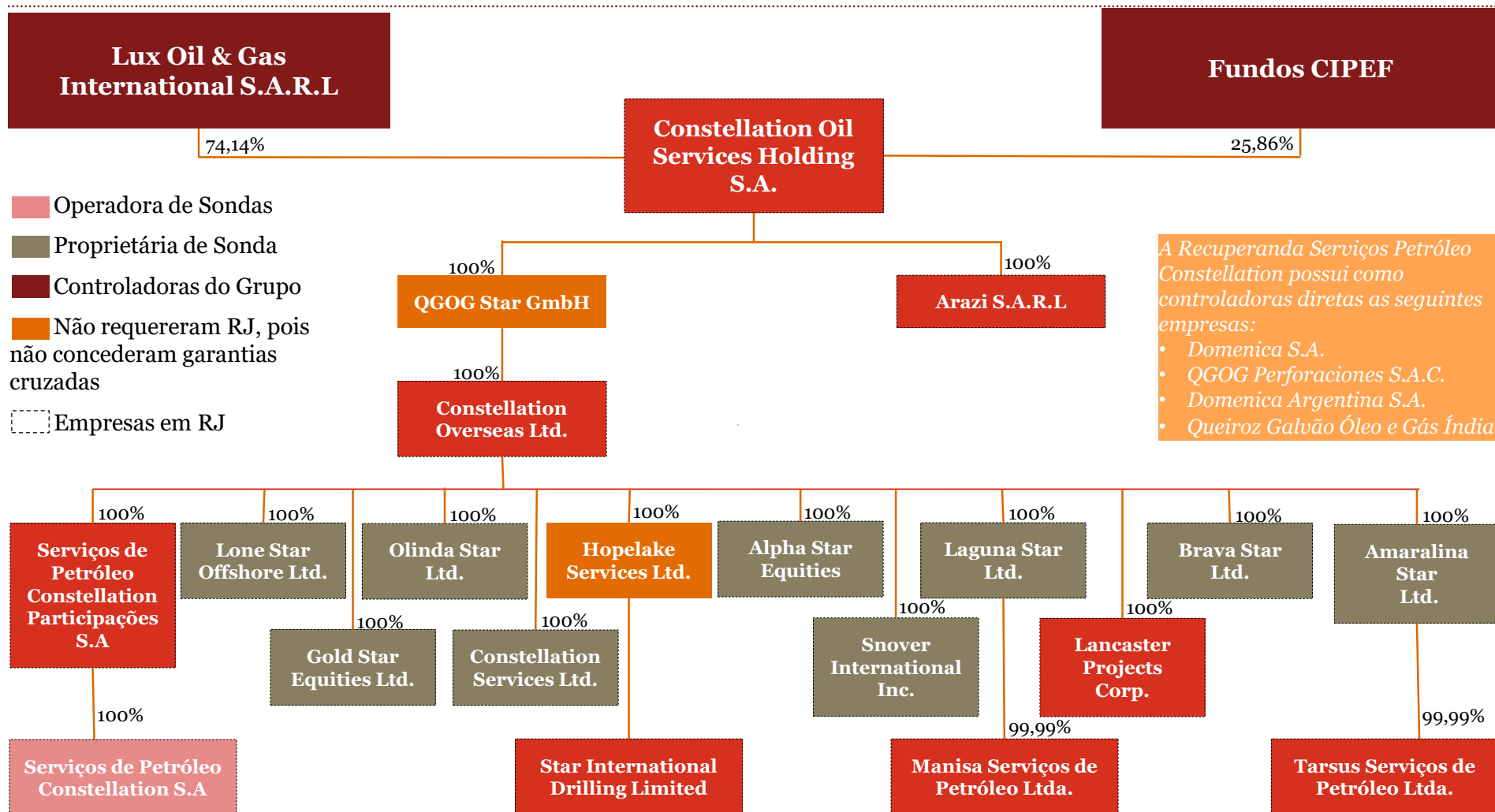

Fonte: informações disponibilizadas pela administração das Recuperandas

Comparativo entre as Recuperandas (1 de 4)

	Receita bruta 3M19	Lucro/Prejuízo 3M19	Sede	Empresa	Moeda Funcional
Alpha Star Ltd.	US\$0	-US\$8,9 milhões	Ilhas Virgens Britânicas	Operacional	US\$
Amaralina Star Ltd.	US\$2,1 milhões	-US\$24,1 milhões	Ilhas Virgens Britânicas	Operacional	US\$
Arazi S.A.R.L.	US\$0	US\$0,4 milhões	Luxemburgo	Veículo	US\$
Brava Star Ltd.	US\$1,7 milhões	-US\$13 milhões	Ilhas Virgens Britânicas	Operacional	US\$
Constellation Oil Services Holding S.A.	US\$0	US\$76,9 milhões	Luxemburgo	Holding	US\$

Fonte: informações gerenciais

Comparativo entre as Recuperandas (2 de 4)

	Receita bruta 3M19	Lucro/Prejuízo 3M19	Sede	Empresa	Moeda Funcional
Constellation Overseas Ltd.	US\$0	US\$47,9 milhões	Ilhas Virgens Britânicas	Veículo	US\$
Constellation Services Ltd.	US\$1,7 milhões	-US\$18,2 milhões	Ilhas Virgens Britânicas	Operacional	US\$
Gold Star Equities Ltd.	US\$14,1 milhões	US\$10,4 milhões	Ilhas Virgens Britânicas	Operacional	US\$
Laguna Star Ltd	US\$3,0 milhões	-US\$20,7 milhões	Ilhas Virgens Britânicas	Operacional	US\$
Lancaster Projects Corp.	US\$0 milhões	US\$0 milhões	Ilhas Virgens Britânicas	Não operacional	US\$

Fonte: informações gerenciais

Comparativo entre as Recuperandas (3 de 4)

	Receita bruta 3M19	Lucro/Prejuízo 3M19	Sede	Empresa	Moeda Funcional
Lone Star Offshore Ltd.	US\$10,3 milhões	US\$6,0 milhões	Ilhas Virgens Britânicas	Operacional	US\$
Manisa Serviços de Petróleo S.A.	US\$0	US\$0	Brasil	Não operacional	R\$
Olinda Star Ltd.	US\$2,1 milhões	US\$0	Ilhas Virgens Britânicas	Operacional	US\$
Serviços de Petróleo Constellation Particip. S.A.	US\$0	-US\$42 milhões	Brasil	Veículo	R\$
Serviços de Petróleo Constellation S.A.	US\$97,1 milhões	US\$1,5 milhões	Brasil	Operacional	R\$

Fonte: informações gerenciais

Comparativo entre as Recuperandas (4 de 4)

	Receita bruta 3M19	Lucro/Prejuízo 3M19	Sede	Empresa	Moeda Funcional
Snover International Inc.	US\$332 mil	-US\$0,4 milhão	Ilhas Virgens Britânicas	Operacional	US\$
Star International Drilling Ltd.	US\$5,9 milhões	US\$0,2 milhões	Ilhas Cayman	Operacional	US\$
Tarsus Serviços de Petróleo S.A.	US\$0	US\$0	Brasil	Não operacional	R\$

Fonte: informações gerenciais

Relatório Executivo

Base de elaboração

- O ponto de partida das análises foram as informações financeiras individuais preparadas e apresentadas pela administração das Recuperandas. O Balanço Patrimonial “Combinado” apresentado no Relatório foi elaborado a partir dos balancetes que resultaram da adição dos saldos de cada conta nos balancetes das Recuperandas. Vale ressaltar que não foram efetuadas eliminações de saldos *intercompany* e de investimentos em Controladas. Portanto, podem existir potenciais ajustes e/ou eliminações para a consolidação não considerados nos números apresentados.
- A PwC solicitou que a administração das Recuperandas comentasse e explicasse as principais movimentações financeiras, de forma que o Assessor pudesse compreender, avaliar e reportar os temas encontrados no RMA. Algumas informações solicitadas não foram enviadas como, por exemplo, o Fluxo de Caixa dos últimos 3 exercícios, nas quais o Assessor espera receber, analisar e incorporar nos próximos relatórios – Vide Anexo 1.

Comentários importantes sobre as informações financeiras abordadas neste relatório:

- O objetivo das próximas seções é apresentar as principais variações patrimoniais e os resultados reportados pelas Recuperandas nos períodos apresentados, comentando as suas causas mais relevantes, sempre que possível.
- Conforme mencionado na ‘Introdução’, as empresas QGOG Star GmbH e Hopelake Services Ltd., controladas pela Constellation Oil Services Holding S.A., não estão em Recuperação Judicial por não terem concedido garantias cruzadas, segundo informações da administração. Dessa forma, o Assessor não recebeu nenhuma informação financeira sobre tais empresas.
- Como mencionado anteriormente, os números apresentados nesse relatório referentes aos meses de dezembro de 2018 e janeiro de 2019 poderão sofrer alterações, uma vez que estão sob análise de auditores externos, cuja previsão de conclusão é 31 de maio de 2019.
- Em 26 de março de 2019, a 16ª Câmara Cível do Tribunal de Justiça do Rio de Janeiro deu provimento ao Agravo de Instrumento oposto pelo Ministério Público de nº 0070417-46.2018.8.19.0000 na qual decidiu, por dois votos a um, excluir as empresas Olinda Star Ltd., Arazi S.À.R.L.e Lancaster Projects Corp. do pedido de recuperação judicial e ainda determinou que a consolidação substancial das empresas em recuperação judicial deverá ser aprovada pelos próprios credores. Essa decisão ainda é objeto de recurso, sendo assim, as informações sobre as empresas estão sendo apresentadas nesse relatório, tanto no Balanço Patrimonial e Demonstração do Resultado combinados, quanto as informações individuais.

Balanço Patrimonial combinado das Recuperandas (1 de 2)

Balanço patrimonial combinado

U\$ em milhares	Combinado		
	jan-19	fev-19	mar-19
Caixa e equivalentes de caixa	106.814	143.952	109.143
Contas a receber	8.085	21.292	42.482
Dividendos a Receber	159	590	606
Estoques	38.550	63.146	64.123
Partes Relacionadas a receber	120.901	139.515	151.768
Impostos e contribuições a recuperar	11.825	43.799	41.214
Outros ativos circulantes	57.996	73.520	82.203
Aplicações financeiras	20.041	43.824	53.992
Caixa Restrito	42.634	42.698	42.760
Ativo circulante	407.005	572.336	588.290
Estoques	126.926	220.331	223.471
Instrumentos financeiros derivativos a receber	-	-	-
Partes Relacionadas a receber	4.621.433	4.673.141	4.703.131
Imposto de renda e cont social diferidos	17.055	67.279	44.421
Impostos a recuperar	1	84	93
Depósitos judiciais e cauções	932	3.038	3.038
Outros ativos não circulantes	7.141	417.690	421.485
Controladas	5.313.416	5.173.769	5.103.396
Outros investimentos	286.943	286.944	286.944
Imobilizado	2.184.394	2.227.016	2.211.591
Intangível	2.638	5.423	5.226
Ativo não circulante	12.560.880	13.074.715	13.002.796
Ativo Total	12.967.885	13.647.050	13.591.087

Fonte: balancetes não auditados de 2019.

O Balanço Patrimonial “Combinado” apresentado ao lado foi elaborado a partir dos balancetes não auditados para os três primeiros meses de 2019.

As informações financeiras apresentadas resultam da adição dos saldos de cada conta nos balancetes das Recuperandas. Vale ressaltar que não foram efetuadas eliminações de saldos *intercompany* e de investimentos em Controladas. Portanto, podem existir potenciais ajustes e/ou eliminações para a consolidação não considerados nos números acima.

Balanço Patrimonial combinado das Recuperandas (2 de 2)

U\$ em milhares	Combinado		
	jan-19	fev-19	mar-19
Fornecedores	(14.045)	(36.584)	(53.814)
Impostos e contribuição a recolher	(836)	(2.571)	(2.730)
Obrigações sociais	(12.088)	(40.987)	(38.340)
Empréstimos e financiamentos	(615.537)	(624.421)	(633.674)
Partes relacionadas a pagar	(130.731)	(142.671)	(135.767)
Outros passivos circulantes	(781.105)	(901.691)	(809.697)
Provisão	(1.098)	(4.010)	(4.010)
Passivo Circulante	(1.555.439)	(1.752.935)	(1.678.031)
Partes relacionadas a pagar	(4.479.006)	(4.509.145)	(4.529.104)
Provisão para contingências	(1.241)	(4.600)	(4.660)
Resultado de exercício futuro	(312.777)	(304.617)	(296.457)
Outros débitos	(16.986)	(17.129)	(17.129)
Empréstimos e financiamentos	(869.324)	(869.706)	(870.114)
Instrumentos financeiros derivativos a pagar LP	0	0	0
Receita de mobilização a diferir	(0)	(0)	(0)
Passivo Não Circulante	(5.679.334)	(5.705.198)	(5.717.464)
Patrimônio Líquido		-	
Capital social integralizado	(559.411)	(985.219)	(984.765)
Adiant. para futuro aumento de capital	(203)	(203)	(657)
Reserva de capital	(5.274.072)	(5.365.660)	(5.280.099)
Reserva legal	(13.253)	(33.325)	(33.325)
Ajustes de avaliação patrimonial	(29.055)	(29.055)	(29.055)
Ajuste de conversão de moeda	38.053	29.510	34.920
Lucros e prejuízos acumulados	93.516	183.721	86.075
Lucros (prejuízos) acumulados	22.621	12.812	(24.014)
Lucros (prejuízos) do exercício	70.895	170.909	110.090
Ajuste avaliação patrimonial ativo imob	11.313	11.313	11.313
Patrimônio Líquido	(5.733.111)	(6.188.918)	(6.195.593)
Passivo Total	(12.967.885)	(13.647.051)	(13.591.087)

Fonte: balancetes não auditados de 2019.

O Balanço Patrimonial “Combinado” apresentado ao lado foi elaborado a partir dos balancetes não auditados para os três primeiros meses de 2019.

As informações financeiras apresentadas resultam da adição dos saldos de cada conta nos balancetes das Recuperandas. Vale ressaltar que não foram efetuadas eliminações de saldos *intercompany* e de investimentos em Controladas. Portanto, podem existir potenciais ajustes e/ou eliminações para a consolidação não considerados nos números acima.

Na próxima seção serão apresentadas as explicações fornecidas pela administração das Recuperandas individualmente por empresa.

Demonstração de Resultado do Exercício combinada das Recuperandas

DRE combinada

U\$ em milhares	Combinado			
	3M18	1M19	2M19	3M19
Receita operacional bruta	168.635	34.337	77.904	138.253
Deduções de vendas	(6.341)	(1.423)	(3.230)	(6.333)
Receita líquida	162.294	32.914	74.674	131.920
Custos operacionais	(97.612)	(39.140)	(102.585)	(156.993)
Lucro (prejuízo) bruto	64.683	(6.227)	(27.912)	(25.073)
Despesas gerais e administrativas	(5.338)	(3.121)	(9.818)	(15.195)
Equivalência patrimonial	63.339	(51.553)	(149.195)	(182.247)
Outras operacionais, líquidas	5.338	480	5.148	15.354
Lucro operac. antes do resultado financ.	128.022	(60.422)	(181.777)	(207.161)
Receitas financeiras	52.747	21.757	40.878	62.142
Despesas financeiras	(73.229)	(31.418)	(59.293)	(90.961)
Variações cambiais e monetárias	(194)	(812)	90	1.518
Lucro antes do IR e CS	107.347	(70.895)	(200.102)	(234.462)
Imposto de renda e contribuição social	-	-	-	-
Lucro líquido do exercício	107.347	(70.895)	(200.102)	(234.462)
Add-backs				
Depreciação e amortização	40.787	15.022	30.095	44.469
Equivalência patrimonial	(63.339)	51.553	149.195	182.247
Receitas financeiras	(52.747)	(21.757)	(40.878)	(62.142)
Despesas financeiras	73.229	31.418	59.293	90.961
Variações cambiais e monetárias	194	812	(90)	(1.518)
EBITDA reportado	105.471	6.154	(2.487)	19.555

Fonte: balancetes não auditados 2019.

Ao lado apresentamos a Demonstração de Resultado combinada das Recuperandas.

Com base nas informações disponibilizadas pela Administração das Recuperandas, observa-se:

- Redução do lucro bruto entre março de 2018 e março de 2019 devido a finalização de diversos contratos ao longo do ano, principalmente contratos com a Petrobrás, porém há valores a receber pelas Recuperandas.
- É importante mencionar que, em março de 2019, houve um aumento da receita devido ao fechamento de diversos contratos com as empresas Enauta, Shell e Total. Isso impactou principalmente a Recuperanda Serviços Petróleo Constellation S.A.. Adicionalmente, há um contrato com a Petrobrás Macaé em aberto, gerando caixa para o Grupo.
- A redução do EBITDA reportado entre março de 2018 e março de 2019 é decorrente da negativa performance operacional da companhia.
- Para os próximos relatórios, solicitamos que a administração disponibilize uma projeção sobre as operações do grupo econômico. Atualmente, o grupo possui uma margem bruta negativa de 19% em março de 2019.

O resultado “Combinado” foi elaborado a partir dos balancetes auditados para o período de 31 de janeiro de 2018 e balancetes não auditados para os meses de janeiro, fevereiro e março de 2019. As informações financeiras apresentadas resultam da adição dos saldos de cada conta nos balancetes das Recuperandas. Vale ressaltar que não foram efetuadas eliminações de saldos *intercompany* e de investimentos em Controladas. Portanto, podem existir potenciais ajustes e/ou eliminações para a consolidação não considerados nos números ao lado.

Na próxima seção serão apresentadas as explicações fornecidas pela administração das Recuperandas individualmente por empresa.

Balanços patrimoniais individuais das Recuperandas

Balanço Patrimonial individual das Recuperandas Alpha Star Ltd. (1 de 2)

Alpha Star Ltd.

U\$ em milhares	jan-19	fev-19	mar-19
Estoques	7.065	7.065	7.065
Outros ativos circulantes	166	185	168
Ativo circulante	7.232	7.250	7.233
Estoques	7.548	7.548	7.548
Partes Relacionadas a receber	1.524	1.524	1.524
Depósitos judiciais e cauções	71	71	71
Imobilizado	187.133	185.991	184.850
Intangível	70	67	65
Ativo não circulante	196.346	195.201	194.058
Ativo Total	203.577	202.451	201.291
Fornecedores	1	1	(32)
Outros passivos circulantes	(3.378)	(3.378)	(3.378)
Passivo Circulante	(3.377)	(3.377)	(3.410)
Partes relacionadas a pagar	(371.679)	(373.314)	(374.927)
Passivo Não Circulante	(371.679)	(373.314)	(374.927)
Capital social integralizado	(50)	(50)	(50)
Lucros e prejuízos acumulados	171.529	174.290	177.096
Patrimônio Líquido	171.479	174.240	177.046
Passivo Total	(203.577)	(202.451)	(201.291)

Fonte: balancetes não auditados de 2019

O quadro ao lado apresenta o Balanço Patrimonial individual da **Alpha Star Ltda.** referente aos períodos findos em 31 de janeiro de 2019, 28 de fevereiro de 2019 e 31 de março de 2019, com base nos balanços preparados pela administração.

A seguir serão apresentadas as explicações fornecidas pela administração referentes às variações dos saldos entre os períodos apresentados.

- **Estoques – Curto Prazo:** os saldos de estoque de curto prazo não apresentaram variação pois estão em preservação e sem contrato no momento e, conseqüentemente, sem serem utilizados. A Companhia vem participando de BIDs e os valores de estoque registrados no ativo circulante são aqueles em que há a expectativa de serem realizados nos próximos 12 meses.
- **Outros ativos circulantes:** o saldo apresentou queda no último período referente à amortização de despesas antecipadas com prêmios de seguros.
- **Estoques - Longo Prazo:** os saldos de estoque de longo prazo não apresentaram variação pois estão em preservação e sem contrato no momento e, conseqüentemente, sem serem utilizados. A Companhia vem participando de BIDs e os valores de estoque registrados no ativo não circulante são aqueles em que há a expectativa de serem realizados após 1 ano.
- **Partes relacionadas a receber:** refere-se à venda de estoque para outras empresas do grupo. Ocasionalmente peças sobressalentes são vendidas para utilização em outra sonda. Até março de 2019 o saldo não sofre alteração porque o valor em aberto não foi recebido.

Balanço Patrimonial individual das Recuperandas Alpha Star Ltd. (2 de 2)

Alpha Star Ltd.

U\$ em milhares	jan-19	fev-19	mar-19
Estoques OP	7.065	7.065	7.065
Outros ativos circulantes	166	185	168
Ativo circulante	7.232	7.250	7.233
Estoques IP	7.548	7.548	7.548
Partes Relacionadas a receber	1.524	1.524	1.524
Depósitos judiciais e cauções	71	71	71
Imobilizado	187.133	185.991	184.850
Intangível	70	67	65
Ativo não circulante	196.346	195.201	194.058
Ativo Total	203.577	202.451	201.291
Fornecedores	1	1	(32)
Outros passivos circulantes	(3.378)	(3.378)	(3.378)
Passivo Circulante	(3.377)	(3.377)	(3.410)
Partes relacionadas a pagar IP	(371.679)	(373.314)	(374.927)
Passivo Não Circulante	(371.679)	(373.314)	(374.927)
Capital social integralizado	(50)	(50)	(50)
Lucros e prejuízos acumulados	171.529	174.290	177.096
Patrimônio Líquido	171.479	174.240	177.046
Passivo Total	(203.577)	(202.451)	(201.291)

Fonte: balancetes não auditados de 2019

- **Imobilizado:** as variações referem-se, principalmente, à depreciação dos bens de ativo imobilizado.
- **Fornecedores:** em março de 2019, houve um aumento de fornecedores no montante de US\$28 mil devido ao registro da provisão de pagamento de três fornecedores referente ao custo com *warm-stack* da sonda. Adicionalmente, foi feito um complemento de provisão de pagamento ao fornecedor National Oil no montante de US\$ 3 mil.
- **Partes relacionadas a pagar:** composto principalmente por um empréstimo *intercompany* realizado com a Constellation Overseas e Constellation Services. A variação deste saldo refere-se majoritariamente à provisão mensal dos juros de tal empréstimo.

Balanço Patrimonial individual das Recuperandas Amaralina Star Ltd. (1 de 4)

Amaralina Star Ltd

U\$ em milhares	jan-19	fev-19	mar-19
Caixa e equivalentes de caixa	6.239	2.089	739
Estoques	4.162	4.162	4.162
Partes Relacionadas a receber	-	53	2.136
Impostos e contribuições a recuperar	(300)	(300)	-
Outros ativos circulantes	1.132	1.305	1.128
Custo de mobilização a diferir	-	0	0
Caixa Restrito	24.430	24.476	24.518
Ativo circulante	35.663	31.786	32.684
Estoques	8.547	8.376	8.436
Partes Relacionadas a receber	96.550	96.550	94.542
Depósitos judiciais e cauções	4	4	4
Controladas	1.351	1.344	1.363
Imobilizado	414.893	412.363	409.834
Intangível	526	507	489
Ativo não circulante	521.870	519.144	514.668
Ativo Total	557.533	550.931	547.352
Fornecedores	(89)	(714)	(157)
Empréstimos e financiamentos	(130.041)	(130.544)	(131.101)
Partes relacionadas a pagar	(49.559)	(50.291)	(49.921)
Receita de mobilização a diferir	-	(0)	(0)
Passivo Circulante	(179.689)	(181.549)	(181.178)
Partes relacionadas a pagar	(482.582)	(482.898)	(486.525)
Passivo Não Circulante	(482.582)	(482.898)	(486.525)
Patrimônio Líquido			
Ajustes de avaliação patrimonial	-	-	-
Lucros e prejuízos acumulados	104.738	113.517	120.352
Patrimônio Líquido	104.738	113.517	120.352
Passivo Total	(557.533)	(550.931)	(547.352)

Fonte: balancetes não auditados 2019

O quadro ao lado apresenta o Balanço Patrimonial individual da **Amaralina Star Ltda.** referente aos períodos findos em 31 de janeiro de 2019, 28 de fevereiro de 2019 e 31 de março de 2019, com base nos balanços preparados pela administração.

A seguir serão apresentadas as explicações fornecidas pela administração referentes às variações dos saldos entre os períodos apresentados:

- **Caixa e equivalentes de caixa:** entre janeiro e março de 2019 houve uma diminuição do saldo para liberação de caixa depositado em contas garantidas para contas livres da Constellation Oil Services Holding S.A., conforme previsto no *cash collateral agreement* (utilizado para garantir o reembolso e cobrir potenciais perdas resultantes de inadimplemento do devedor).
- **Estoques – curto prazo:** os saldos de estoque de curto prazo não apresentaram variação pois estão em preservação e sem contrato no momento e, conseqüentemente, sem serem utilizados. Com base no orçamento dos próximos 12 meses, a Recuperanda estima que parte do saldo de estoques será consumido nos próximos meses.
- **Partes relacionadas a receber – curto prazo:** em março de 2019, houve um aumento no saldo devido ao fechamento do contrato da empresa Total com o Grupo Constellation. O contrato de afretamento foi efetuado entre a Palese, empresa do Grupo, e a Total. Adicionalmente, foi fechado um contrato de *bareboat* entre as afretadoras e as empresas proprietárias (Amaralina). O faturamento deste novo contrato gerou este novo contas a receber entre Amaralina e Palase.

Balanço Patrimonial individual das Recuperandas Amaralina Star Ltd. (2 de 4)

Amaralina Star Ltd

U\$ em milhares	jan-19	fev-19	mar-19
Caixa e equivalentes de caixa	6.239	2.089	739
Estoques	4.162	4.162	4.162
Partes Relacionadas a receber	-	53	2.136
Impostos e contribuições a recuperar	(300)	(300)	-
Outros ativos circulantes	1.132	1.305	1.128
Custo de mobilização a diferir	-	-	-
Caixa Restrito	24.430	24.476	24.518
Ativo circulante	35.663	31.786	32.684
Estoques	8.547	8.376	8.436
Partes Relacionadas a receber	96.550	96.550	94.542
Depósitos judiciais e cauções	4	4	4
Controladas	1.351	1.344	1.363
Imobilizado	414.893	412.363	409.834
Intangível	526	507	489
Ativo não circulante	521.870	519.144	514.668
Ativo Total	557.533	550.931	547.352
Fornecedores	(89)	(714)	(157)
Poc	-	-	-
Empréstimos e financiamentos	(130.041)	(130.544)	(131.101)
Partes relacionadas a pagar	(49.559)	(50.291)	(49.921)
Instrumentos financeiros derivativos a pagar	-	-	-
Receita de mobilização a diferir	-	-	-
Passivo Circulante	(179.689)	(181.549)	(181.178)
Partes relacionadas a pagar	(482.582)	(482.898)	(486.525)
Passivo Não Circulante	(482.582)	(482.898)	(486.525)
Patrimônio Líquido	-	-	-
Ajustes de avaliação patrimonial	-	-	-
Lucros e prejuízos acumulados	104.738	113.517	120.352
Ajuste avaliação patrimonial ativo imob	-	-	-
Patrimônio Líquido	104.738	113.517	120.352
Passivo Total	(557.533)	(550.931)	(547.352)

Fonte: balancetes não auditados de 2019

- **Impostos a recuperar:** as variações observadas entre janeiro de 2019 e março de 2019 referem-se a lançamentos indevidos, corrigidos no mês de março.
- **Outros ativos circulantes:** variação refere-se principalmente aos seguintes elementos:
 - Prêmio de seguro a amortizar: renovação da apólice de seguro da sonda da Amaralina Star em fevereiro de 2019;
 - Custo de transação: ao longo do período de recuperação judicial, os custos com advogados e consultorias continuaram sendo incorridos;
 - Despesas para reclassificação: refere-se a um lançamento equivocado que estava em aberto até fevereiro 2019 e no mês de março foi reclassificado para imposto a recuperar.
- **Caixa restrito:** refere-se à obrigação de manter saldo de caixa restrito de acordo com contratos executados junto aos credores. Não foram observadas movimentações significativas.
- **Estoques LP:** a variação no saldo de estoque a longo prazo refere-se à preparação da sonda para o início do contrato com a Total.
- **Imobilizado:** as variações referem-se, principalmente, à depreciação dos bens do ativo imobilizado.

Balanço Patrimonial individual das Recuperandas Amaralina Star Ltd. (3 de 4)

Amaralina Star Ltd

U\$ em milhares	jan-19	fev-19	mar-19
Caixa e equivalentes de caixa	6.239	2.089	739
Estoques (1)†	4.162	4.162	4.162
Partes Relacionadas a receber (3)†	-	53	2.136
Impostos e contribuições a recuperar	(300)	(300)	-
Outros ativos circulantes	1.132	1.305	1.128
Custo de mobilização a diferir (3)†	-	0	0
Caixa Restrito	24.430	24.476	24.518
Ativo circulante	35.663	31.786	32.684
Estoques (1)†	8.547	8.376	8.436
Partes Relacionadas a receber (1)†	96.550	96.550	94.542
Depósitos judiciais e cauções	4	4	4
Controladas	1.351	1.344	1.363
Imobilizado	414.893	412.363	409.834
Intangível	526	507	489
Ativo não circulante	521.870	519.144	514.668
Ativo Total	557.533	550.931	547.352
Fornecedores	(89)	(714)	(157)
Empréstimos e financiamentos (3)†	(130.041)	(130.544)	(131.101)
Partes relacionadas a pagar (3)†	(49.559)	(50.291)	(49.921)
Receita de mobilização a diferir (3)†	-	(0)	(0)
Passivo Circulante	(179.689)	(181.549)	(181.178)
Partes relacionadas a pagar (1)†	(482.582)	(482.898)	(486.525)
Passivo Não Circulante	(482.582)	(482.898)	(486.525)
Patrimônio Líquido	-	-	-
Ajustes de avaliação patrimonial	-	-	-
Lucros e prejuízos acumulados	104.738	113.517	120.352
Patrimônio Líquido	104.738	113.517	120.352
Passivo Total	(557.533)	(550.931)	(547.352)

Fonte: balancetes não auditados 2019

- **Fornecedores:** em fevereiro de 2019 foi registrado a provisão referente a contrato oneroso no montante US\$ 600 mil. Conforme mencionado pela administração, o contrato oneroso é um contrato em que os custos inevitáveis de satisfazer as obrigações do contrato excedem os benefícios econômicos que se esperam sejam recebidos ao longo do mesmo contrato. Em março de 2019 a provisão foi baixada porque o contrato com a empresa Total teve vigência até esse mês.
- **Empréstimos e financiamentos:** no primeiro trimestre de 2019 houve um aumento saldo porque os pagamentos de juros estão suspensos devido à entrada da Companhia em recuperação judicial.
- **Partes relacionadas a pagar – curto prazo:** não ocorreram novas captações de recursos entre os meses de fevereiro e março de 2019. A variação do saldo é referente aos juros incidentes sobre os valores.

Balanço Patrimonial individual das Recuperandas Amaralina Star Ltd. (4 de 4)

Amaralina Star Ltd

U\$ em milhares	jan-19	fev-19	mar-19
Caixa e equivalentes de caixa	6.239	2.089	739
Estoques (1)†	4.162	4.162	4.162
Partes Relacionadas a receber (3)†	-	53	2.136
Impostos e contribuições a recuperar	(300)	(300)	-
Outros ativos circulantes	1.132	1.305	1.128
Custo de mobilização a diferir (3)†	-	0	0
Caixa Restrito	24.430	24.476	24.518
Ativo circulante	35.663	31.786	32.684
Estoques (1)†	8.547	8.376	8.436
Partes Relacionadas a receber (1)†	96.550	96.550	94.542
Depósitos judiciais e cauções	4	4	4
Controladas	1.351	1.344	1.363
Imobilizado	414.893	412.363	409.834
Intangível	526	507	489
Ativo não circulante	521.870	519.144	514.668
Ativo Total	557.533	550.931	547.352
Fornecedores	(89)	(714)	(157)
Empréstimos e financiamentos (3)†	(130.041)	(130.544)	(131.101)
Partes relacionadas a pagar (3)†	(49.559)	(50.291)	(49.921)
Receita de mobilização a diferir (3)†	-	(0)	(0)
Passivo Circulante	(179.689)	(181.549)	(181.178)
Partes relacionadas a pagar (1)†	(482.582)	(482.898)	(486.525)
Passivo Não Circulante	(482.582)	(482.898)	(486.525)
Patrimônio Líquido			
Ajustes de avaliação patrimonial	-	-	-
Lucros e prejuízos acumulados	104.738	113.517	120.352
Patrimônio Líquido	104.738	113.517	120.352
Passivo Total	(557.533)	(550.931)	(547.352)

Fonte: balancetes não auditados 2019

- **Partes relacionadas a pagar – longo prazo:** além do contrato com a Petrobrás, a Amaralina Star Ltd. possuía um projeto para financiar a construção de um navio, reservando um valor fixo na Empresa para pagar o financiamento realizado. Como nem sempre a receita da Empresa era suficiente para custear todos seus gastos, os sócios da Empresa realizaram aportes para cobrir os custos (*cash calls*). Até setembro de 2018, a Amaralina possuía um sócio minoritário com 45% de participação na Empresa e nos *cash calls*. No primeiro trimestre de 2019, não houve pagamento dos recursos financeiros captado no período de 2018. O aumento em março de 2019 refere-se ao registro dos juros *intercompany*.

Balanço Patrimonial individual das Recuperandas Arazi S.A.R.L. (1 de 2)

Arazi S.A.R.L.

U\$ em milhares	jan-19	fev-19	mar-19
Caixa e equivalentes de caixa	3.049	3.049	3.249
Partes Relacionadas a receber	283	425	367
Impostos e contribuições a recuperar	1	1	1
Ativo circulante	3.333	3.475	3.616
Outros investimentos	286.943	286.943	286.943
Ativo não circulante	286.943	286.943	286.943
Ativo Total	290.276	290.418	290.559
Fornecedores	(29)	(31)	(15)
Outros passivos circulantes	(23.910)	(23.910)	(23.910)
Passivo Circulante	(23.939)	(23.941)	(23.924)
Partes relacionadas a pagar	(54.803)	(54.820)	(54.841)
Passivo Não Circulante	(54.803)	(54.820)	(54.841)
Capital social integralizado	(19)	(19)	(19)
Reserva de capital	(34.584)	(34.584)	(34.584)
Reserva legal	(2)	(2)	(2)
Ajustes de avaliação patrimonial	2.569	2.569	2.569
Ajuste de conversão de moeda	(1.119)	(1.119)	(1.119)
Lucros e prejuízos acumulados	(178.380)	(178.503)	(178.639)
Patrimônio Líquido	(211.535)	(211.657)	(211.794)
Passivo Total	(290.276)	(290.418)	(290.559)

Fonte: balancetes não auditados 2019

Obs.: Em 26 de março de 2019, a 16ª Câmara Cível do Tribunal de Justiça do Rio de Janeiro deu provimento ao Agravo de Instrumento oposto pelo Ministério Público de nº 0070417-46.2018.8.19.0000 na qual decidiu, por dois votos a um, excluir as empresas Olinda Star Ltd., Arazi S.À.R.L.e Lancaster Projects Corp. do pedido de recuperação judicial e ainda determinou que a consolidação substancial das empresas em recuperação judicial deverá ser aprovada pelos próprios credores. Esta decisão ainda é objeto de recurso, sendo assim, as informações sobre as empresas estão sendo apresentadas nesse relatório.

O quadro ao lado apresenta o Balanço Patrimonial individual da **Arazi S.A.R.L.** referente aos períodos findos em 31 de janeiro de 2019, 28 de fevereiro de 2019 e 31 de março de 2019 com base nos balanços preparados pela administração.

A seguir serão apresentadas as explicações fornecidas pela administração referentes às variações dos saldos entre os períodos apresentados:

- **Caixa e equivalentes de caixa:** a variação apresentada no mês de março de 2019 refere-se ao recebimento de *management fees*.
- **Partes relacionadas a receber:** composta pelo saldo a receber de taxas administrativas que as investidas pagam à Arazi S.A.R.L., cujas empresas não estão em Recuperação Judicial. A variação entre os meses de fevereiro e março de 2019 ocorreu devido ao recebimento de tais faturamentos e liquidação de saldos antigos.
- **Outros investimentos:** refere-se aos saldos de equivalências patrimoniais da (i) Tupi Nordeste no montante de US\$ 124 milhões, (ii) Guara Norte no montante de US\$ 101 milhões, (iii) Alfa Lula Alto no montante de US\$22 milhões, (iv) SBM Espirito no montante de US\$ 20 milhões e (v) Beta Lula Central no montante de US\$ 19 milhões. A Recuperanda não efetuou a atualização da equivalência patrimonial no primeiro trimestre.
- **Outros passivos circulantes:** refere-se ao reflexo do saldo do investimento nas investidas FPSO que possuem patrimônio líquido negativo, ou seja, passivo a descoberto (o valor da soma dos bens e direitos não cobre o valor da soma das obrigações contraídas).

Balanço Patrimonial individual das Recuperandas Arazi S.A.R.L. (2 de 2)

Arazi S.A.R.L.

U\$ em milhares	jan-19	fev-19	mar-19
Caixa e equivalentes de caixa	3.049	3.049	3.249
Partes Relacionadas a receber (1)P	283	425	367
Impostos e contribuições a recuperar	1	1	1
Ativo circulante	3.333	3.475	3.616
Outros investimentos	286.943	286.943	286.943
Ativo não circulante	286.943	286.943	286.943
Ativo Total	290.276	290.418	290.559
Fornecedores	(29)	(31)	(15)
Outros passivos circulantes	(23.910)	(23.910)	(23.910)
Passivo Circulante	(23.939)	(23.941)	(23.924)
Partes relacionadas a pagar (1)P	(54.803)	(54.820)	(54.841)
Passivo Não Circulante	(54.803)	(54.820)	(54.841)
Capital social integralizado	(19)	(19)	(19)
Reserva de capital	(34.584)	(34.584)	(34.584)
Reserva legal	(2)	(2)	(2)
Ajustes de avaliação patrimonial	2.569	2.569	2.569
Ajuste de conversão de moeda	(1.119)	(1.119)	(1.119)
Lucros e prejuízos acumulados	(178.380)	(178.503)	(178.639)
Patrimônio Líquido	(211.535)	(211.657)	(211.794)
Passivo Total	(290.276)	(290.418)	(290.559)

Fonte: balancetes não auditados 2019

- **Partes relacionadas a pagar:** no primeiro trimestre de 2019 não houve liquidação de mútuo com partes relacionadas. Houve o registro dos juros dos mútuos em aberto.
- **Ajuste de avaliação patrimonial:** é reflexo da variação do valor justo dos instrumentos derivativos das investidas na Recuperanda pela equivalência patrimonial. As investidas possuem contratos de *hedge*, cujo resultado não realizado destas transações impacta a conta de ajustes de avaliação patrimonial.

Obs.: Em 26 de março de 2019, a 16ª Câmara Cível do Tribunal de Justiça do Rio de Janeiro deu provimento ao Agravo de Instrumento oposto pelo Ministério Público de nº 0070417-46.2018.8.19.0000 na qual decidiu, por dois votos a um, excluir as empresas Olinda Star Ltd., Arazi S.À.R.L.e Lancaster Projects Corp. do pedido de recuperação judicial e ainda determinou que a consolidação substancial das empresas em recuperação judicial deverá ser aprovada pelos próprios credores. Esta decisão ainda é objeto de recurso, sendo assim, as informações sobre as empresas estão sendo apresentadas nesse relatório.

Balanço Patrimonial individual das Recuperandas Brava Star Ltd. (1 de 2)

Brava Star Ltd.

U\$ em milhares	jan-19	fev-19	mar-19
Caixa e equivalentes de caixa	10.453	8.261	2.996
Estoques	6.331	6.331	6.331
Partes Relacionadas a receber	(1)	(1)	1.793
Outros ativos circulantes	3.793	3.835	3.953
Caixa Restrito	10.105	10.123	10.143
Ativo circulante	30.681	28.549	25.215
Estoques	9.920	9.770	9.806
Imobilizado	490.664	488.349	486.019
Intangível	4	4	4
Custo de mobilização a diferir	-	-	-
Ativo não circulante	512.005	509.540	507.246
Ativo Total	542.686	538.089	532.461
Fornecedores	(540)	(462)	(610)
Empréstimos e financiamentos	(51.451)	(52.688)	(54.063)
Partes relacionadas a pagar	(1.098)	(1.073)	(1.029)
Outros passivos circulantes	(8.381)	(8.381)	(7.553)
Receita de mobilização a diferir	-	-	-
Passivo Circulante	(61.470)	(62.604)	(63.255)
Partes relacionadas a pagar	(151.831)	(151.817)	(147.608)
Empréstimos e financiamentos	(283.867)	(283.992)	(284.126)
Passivo Não Circulante	(435.697)	(435.809)	(431.735)
Capital social integralizado	(1)	(1)	(1)
Reserva de capital	(2.870)	(2.870)	(2.870)
Lucros e prejuízos acumulados	(42.647)	(36.804)	(34.599)
Patrimônio Líquido	(45.519)	(39.676)	(37.471)
Passivo Total	(542.686)	(538.089)	(532.461)

Fonte: balancetes não auditados de 2019

O quadro ao lado apresenta o Balanço Patrimonial individual da **Brava Star Ltd.** referente aos períodos findos em 31 de janeiro de 2019, 28 de fevereiro de 2019 e 31 de março de 2019 com base nos balanços preparados pela administração.

A seguir serão apresentadas as explicações fornecidas pela administração referentes às variações dos saldos entre os períodos apresentados:

- **Caixa e equivalentes de caixa:** entre janeiro 2019 e março de 2019, houve uma constante diminuição do saldo para liberação de caixa depositado em contas garantidas para contas livres da Constellation Oil Services Holding S.A., conforme previsto no *cash collateral agreement* (utilizado para garantir o reembolso e cobrir potenciais perdas resultantes de inadimplemento do devedor).
- **Partes relacionadas a receber:** conta composta por um saldo a receber da Brava Drilling BV (empresa do grupo que não está em Recuperação Judicial) referente à locação da plataforma. A empresa Brava Drilling BV possuía um contrato de prestação de serviços com a Petrobrás com a sonda alugada. Com o término do contrato em setembro de 2018, extinguiu-se a receita de locação na Brava Drilling e, como consequência, o recebimento na Brava Star. A variação entre fevereiro e março de 2019 é referente ao faturamento de um novo contrato entre a Brava Drilling e Shell que subsequentemente gerou um contas a receber para Brava Star.

Balanço Patrimonial individual das Recuperandas Brava Star Ltd. (2 de 2)

Brava Star Ltd.

U\$ em milhares	jan-19	fev-19	mar-19
Caixa e equivalentes de caixa	10.453	8.261	2.996
Estoques	6.331	6.331	6.331
Partes Relacionadas a receber	(1)	(1)	1.793
Outros ativos circulantes	3.793	3.835	3.953
Caixa Restrito	10.105	10.123	10.143
Ativo circulante	30.681	28.549	25.215
Estoques	9.920	9.770	9.806
Imobilizado	490.664	488.349	486.019
Intangível	4	4	4
Custo de mobilização a diferir	-	-	-
Ativo não circulante	512.005	509.540	507.246
Ativo Total	542.686	538.089	532.461
Fornecedores	(540)	(462)	(610)
Empréstimos e financiamentos	(51.451)	(52.688)	(54.063)
Partes relacionadas a pagar	(1.098)	(1.073)	(1.029)
Outros passivos circulantes	(8.381)	(8.381)	(7.553)
Receita de mobilização a diferir	-	-	-
Passivo Circulante	(61.470)	(62.604)	(63.255)
Partes relacionadas a pagar	(151.831)	(151.817)	(147.608)
Empréstimos e financiamentos	(283.867)	(283.992)	(284.126)
Passivo Não Circulante	(435.697)	(435.809)	(431.735)
Capital social integralizado	(1)	(1)	(1)
Reserva de capital	(2.870)	(2.870)	(2.870)
Lucros e prejuízos acumulados	(42.647)	(36.804)	(34.599)
Patrimônio Líquido	(45.519)	(39.676)	(37.471)
Passivo Total	(542.686)	(538.089)	(532.461)

Fonte: balancetes não auditados de 2019

- **Estoques – longo prazo:** a alocação entre estoque circulante e não circulante se baseia no orçamento da Companhia, sendo que a previsão que a Companhia tem referente à realização dos estoques é baseada nos contratos atuais e a expectativa de novos contratos. Nesta rubrica são contabilizadas as peças de reposição e material de consumo das sondas. Entre fevereiro de março de 2019, o aumento dos estoques está atrelado com a expectativa de início das operações em março de 2019 em relação ao contrato com a Shell.
- **Outros ativos circulantes:** variação refere-se principalmente aos seguintes fatores:
 - Prêmio de seguro a amortizar: renovação da apólice de seguro da Sonda Da Brava Star em fevereiro de 2019;
 - Adiantamentos a fornecedores: prestações de contas de adiantamentos de adiantamentos feitos ao Estaleiro Jurong
- **Caixa restrito:** refere-se a obrigação de manter saldo de caixa restrito de acordo com contratos executados junto aos credores.
- **Imobilizado:** as variações referem-se à amortização da depreciação acumulada dos bens.
- **Outros passivos circulantes:** refere-se ao contrato oneroso entre a Recuperanda e a Shell. O contrato oneroso é um contrato em que os custos inevitáveis de satisfazer as obrigações do contrato excedem os benefícios econômicos que se esperam sejam recebidos ao longo do mesmo contrato. Em março de 2019, houve a baixa de uma provisão, pois o contrato com a empresa Total teve vigência até esse mês.

Balanço Patrimonial individual das Recuperandas Constellation Oil Services Holding S.A. (1 de 2)

Constellation Oil Services Holding S.A.

U\$ em milhares	jan-19	fev-19	mar-19
Caixa e equivalentes de caixa	660	510	208
Impostos e contribuições a recuperar	2	2	2
Outros ativos circulantes	43.878	45.977	48.942
Ativo circulante	44.540	46.488	49.152
Partes Relacionadas a receber	760.730	766.269	772.264
Controladas	4.626.632	4.589.743	4.505.666
Ativo não circulante	5.387.362	5.356.012	5.277.930
Ativo Total	5.431.902	5.402.500	5.327.082
Fornecedores	(2.994)	(2.564)	(4.666)
Obrigações sociais	(149)	(149)	1
Empréstimos e financiamentos	(144.774)	(150.342)	(155.919)
Outros passivos circulantes	(2.481)	(2.291)	(1.671)
Passivo Circulante	(150.398)	(155.346)	(162.254)
Partes relacionadas a pagar	(164.203)	(167.416)	(169.101)
Outros débitos	-	-	-
Empréstimos e financiamentos	(585.457)	(585.714)	(585.988)
Passivo Não Circulante	(749.660)	(753.129)	(755.089)
Capital social integralizado	(63.201)	(63.201)	(63.201)
Reserva de capital	(4.370.355)	(4.370.355)	(4.284.793)
Reserva legal	(5.683)	(5.683)	(5.683)
Ajustes de avaliação patrimonial	(31.662)	(31.662)	(31.662)
Ajuste de conversão de moeda	20.353	22.426	25.972
Lucros e prejuízos acumulados	(81.296)	(45.551)	(50.372)
Patrimônio Líquido	(4.531.844)	(4.494.025)	(4.409.739)
Passivo Total	(5.431.902)	(5.402.500)	(5.327.082)

Fonte: balancetes não auditados de 2019

O quadro ao lado apresenta o Balanço Patrimonial individual da **Constellation Oil Services Holding S.A.** referente aos períodos findos em 31 de janeiro de 2019, 28 de fevereiro de 2019 e 31 de março de 2019 com base nos balanços preparados pela administração.

A seguir serão apresentadas as explicações fornecidas pela administração referentes às variações dos saldos entre os períodos apresentados:

- **Caixa e equivalentes de caixas:** entre setembro e dezembro de 2018, a remuneração dos executivos foi suspensa. No mês de janeiro de 2019, foi retomado o pagamento da remuneração para os executivos, o que gerou uma diminuição do caixa e equivalente de caixa no período analisado.
- **Outros ativos circulantes:** em 2018 foram reconhecidos aproximadamente US\$40 milhões com os custos de transação (incorridos em decorrência das transações de emissão de dívida) contabilizados em despesa antecipada até a aprovação do plano de recuperação judicial. Caso o plano seja aprovado, este montante será reclassificado para o passivo e amortizado pelo período do contrato renegociado. As demais variações referem-se a gastos com advogados e consultores.
- **Partes relacionadas a receber:** variações decorrentes da apropriação de juros do empréstimo *intercompany* com a Constellation Overseas.
- **Controladas:** variação entre os meses de janeiro e março de 2019 é explicada, principalmente, pelo reconhecimento de equivalência com a investida Centaurus S.A. de equivalência com a investida QGOG Star GMBH.

Balanço Patrimonial individual das Recuperandas Constellation Oil Services Holding S.A. (2 de 2)

Constellation Oil Services Holding S.A.

U\$ em milhares	jan-19	fev-19	mar-19
Caixa e equivalentes de caixa	660	510	208
Impostos e contribuições a recuperar	2	2	2
Outros ativos circulantes	43.878	45.977	48.942
Ativo circulante	44.540	46.488	49.152
Partes Relacionadas a receber	760.730	766.269	772.264
Controladas	4.626.632	4.589.743	4.505.666
Ativo não circulante	5.387.362	5.356.012	5.277.930
Ativo Total	5.431.902	5.402.500	5.327.082
Fornecedores	(2.994)	(2.564)	(4.666)
Obrigações sociais	(149)	(149)	1
Empréstimos e financiamentos	(144.774)	(150.342)	(155.919)
Outros passivos circulantes	(2.481)	(2.291)	(1.671)
Passivo Circulante	(150.398)	(155.346)	(162.254)
Partes relacionadas a pagar	(164.203)	(167.416)	(169.101)
Outros débitos	-	-	-
Empréstimos e financiamentos	(585.457)	(585.714)	(585.988)
Passivo Não Circulante	(749.660)	(753.129)	(755.089)
Capital social integralizado	(63.201)	(63.201)	(63.201)
Reserva de capital	(4.370.355)	(4.370.355)	(4.284.793)
Reserva legal	(5.683)	(5.683)	(5.683)
Ajustes de avaliação patrimonial	(31.662)	(31.662)	(31.662)
Ajuste de conversão de moeda	20.353	22.426	25.972
Lucros e prejuízos acumulados	(81.296)	(45.551)	(50.372)
Patrimônio Líquido	(4.531.844)	(4.494.025)	(4.409.739)
Passivo Total	(5.431.902)	(5.402.500)	(5.327.082)

Fonte: balancetes não auditados de 2019

- **Empréstimos e financiamentos CP:** os aumentos observados nos meses de fevereiro e março 2019 são decorrentes da contabilização dos juros a pagar dos financiamentos captados nos períodos anteriores. A Recuperanda informou que não captou novos financiamentos no primeiro trimestre de 2019.
- **Partes relacionadas a pagar:** a variação observada é explicada, principalmente, pelo reconhecimento dos juros incidentes sobre o *intercompany* com a Constellation Overseas. Nesta conta são registrados os saldos de recuperação de despesas e a variação é decorrente das operações mensais das empresas para as quais a Constellation presta serviços.
- **Empréstimos e financiamentos LP:** vide comentário em 'Empréstimos e financiamentos de curto prazo'.
- **Ajuste de conversão da moeda:** o ajuste de conversão de moeda na Constellation Holding é reflexo da variação da moeda na Constellation Overseas no investimento na Serviços de Petróleo Constellation Participações, cuja moeda funcional é o Real. As variações da taxa de câmbio impactam em aumentos e redução dessa conta, conforme a apreciação ou depreciação do Real.

Balanço Patrimonial individual das Recuperandas Constellation Overseas Ltd. (1 de 2)

Constellation Overseas Ltd.

U\$ em milhares	jan-19	fev-19	mar-19
Caixa e equivalentes de caixa	73.477	72.650	74.527
Partes Relacionadas a receber	3.228	3.228	3.228
Outros ativos circulantes	2.092	1.914	5.612
Caixa Restrito	8.099	8.099	8.099
Ativo circulante	86.896	85.890	91.466
Partes Relacionadas a receber	2.334.268	2.354.545	2.368.607
Outros ativos não circulantes	24	24	24
Controladas	583.601	561.933	571.751
Ativo não circulante	2.917.893	2.916.502	2.940.381
Ativo Total	3.004.788	3.002.393	3.031.847
Fornecedores	(1.187)	(1.209)	(951)
Obrigações sociais	5	1	2
Empréstimos e financiamentos	(154.979)	(156.036)	(157.205)
Partes relacionadas a pagar	(214)	(237)	(279)
Outros passivos circulantes	(671.159)	(690.191)	(697.555)
Passivo Circulante	(827.535)	(847.672)	(855.988)
Partes relacionadas a pagar	(1.149.421)	(1.154.862)	(1.165.391)
Passivo Não Circulante	(1.149.421)	(1.154.862)	(1.165.391)
Capital social integralizado	(234.509)	(234.509)	(234.509)
Reserva de capital	(309.521)	(309.521)	(309.521)
Ajustes de avaliação patrimonial	39	39	39
Ajuste de conversão de moeda	25.182	27.255	30.800
Lucros e prejuízos acumulados	(509.023)	(483.123)	(497.277)
Patrimônio Líquido	(1.027.832)	(999.859)	(1.010.468)
Passivo Total	(3.004.788)	(3.002.393)	(3.031.847)

Fonte: balancetes não auditados de 2019

O quadro ao lado apresenta o Balanço Patrimonial individual da **Constellation Overseas Ltd.** referente aos períodos findos em 31 de janeiro de 2019, 28 de fevereiro de 2019 e 31 de março de 2019 com base nos balanços preparados pela administração.

A seguir serão apresentadas as explicações fornecidas pela administração referentes às variações dos saldos entre os períodos apresentados:

- **Caixa e equivalentes de caixa:** em fevereiro de 2019 ocorreu a transferência do valor acumulado do contrato de manutenção para Constellation Services. De acordo com a Recuperanda, o valor tende a se manter constante nos meses seguintes
- **Caixa restrito:** valor decorrente da emissão de *Performance Bond* (seguro garantia como forma de assegurar a plena execução do contrato), exigência do contrato com a Shell, sendo realizado um depósito em garantia.
- **Partes relacionadas a receber:** decorrente do aumento dos juros de empréstimos às partes relacionadas com as Recuperandas Alpha e Constellation Services e à atualização de juros e *cash calls* de Amaralina e Laguna. As eventuais liquidações dos empréstimos são efetuadas com base na estratégia de caixa do Grupo.
- **Controladas:** as principais variações observadas referem-se ao reconhecimento de equivalência patrimonial com a Constellation Services, a Gold Star e com a Hopelake (não está em Recuperação Judicial).

Balanço Patrimonial individual das Recuperandas Constellation Overseas Ltd. (2 de 2)

Constellation Overseas Ltd.

US\$ em milhares	jan-19	fev-19	mar-19
Caixa e equivalentes de caixa	73.477	72.650	74.527
Partes Relacionadas a receber (31)	3.228	3.228	3.228
Outros ativos circulantes	2.092	1.914	5.612
Caixa Restrito	8.099	8.099	8.099
Ativo circulante	86.896	85.890	91.466
Partes Relacionadas a receber (31)	2.334.268	2.354.545	2.368.607
Outros ativos não circulantes	24	24	24
Controladas	583.601	561.933	571.751
Ativo não circulante	2.917.893	2.916.502	2.940.381
Ativo Total	3.004.788	3.002.393	3.031.847
Fornecedores	(1.187)	(1.209)	(951)
Obrigações sociais	5	1	2
Empréstimos e financiamentos (32)	(154.979)	(156.036)	(157.205)
Partes relacionadas a pagar (33)*	(214)	(237)	(279)
Outros passivos circulantes	(671.159)	(690.191)	(697.555)
Passivo Circulante	(827.535)	(847.672)	(855.988)
Partes relacionadas a pagar (33)	(1.149.421)	(1.154.862)	(1.165.391)
Passivo Não Circulante	(1.149.421)	(1.154.862)	(1.165.391)
Capital social integralizado	(234.509)	(234.509)	(234.509)
Reserva de capital	(309.521)	(309.521)	(309.521)
Ajustes de avaliação patrimonial	39	39	39
Ajuste de conversão de moeda	25.182	27.255	30.800
Lucros e prejuízos acumulados	(509.023)	(483.123)	(497.277)
Patrimônio Líquido	(1.027.832)	(999.859)	(1.010.468)
Passivo Total	(3.004.788)	(3.002.393)	(3.031.847)

Fonte: balancetes não auditados de 2019

- **Empréstimos e financiamentos:** variações referentes às apropriações de juros em empréstimo com o Banco Bradesco. O saldo a pagar do empréstimo não sofreu amortizações entre o período de janeiro a março de 2019.
- **Outros passivos circulantes:** refere-se à variação do reconhecimento do resultado da equivalência patrimonial das investidas Alpha Star, Amaralina Star e Laguna Star.
- **Partes relacionadas a pagar – longo prazo:** variação decorrente da atualização de juros de empréstimos *intercompany* com a Constellation Holding e adiantamento para a Constellation Services.
- **Ajustes de conversão de moeda:** o ajuste de conversão de moeda na Constellation Overseas é reflexo da variação da moeda no investimento na Serviços de Petróleo Constellation Participações, cuja moeda funcional é o Real. As variações da taxa de câmbio impactam em aumentos e redução dessa conta, conforme a apreciação ou depreciação do Real.

Balanço Patrimonial individual das Recuperandas Constellation Services Ltd.

Constellation Services Ltd.

U\$ em milhares	jan-19	fev-19	mar-19
Caixa e equivalentes de caixa	4.416	2.276	2.698
Estoques	644	644	644
Partes Relacionadas a receber	92.386	94.435	88.209
Outros ativos circulantes	477	501	414
Ativo circulante	97.924	97.857	91.966
Partes Relacionadas a receber	1.002.049	1.006.683	1.009.539
Depósitos judiciais e cauções	4	4	4
Controladas	244	248	247
Ativo não circulante	1.002.297	1.006.935	1.009.790
Ativo Total	1.100.222	1.104.792	1.101.756
Fornecedores	(658)	(692)	(620)
Obrigações sociais	(151)	(157)	(161)
Partes relacionadas a pagar	(18.397)	(11.759)	(11.413)
Outros passivos circulantes	(14)	(808)	(808)
Passivo Circulante	(19.220)	(13.416)	(13.001)
Partes relacionadas a pagar	(961.603)	(977.848)	(981.482)
Passivo Não Circulante	(961.603)	(977.848)	(981.482)
Capital social integralizado	(29.127)	(29.127)	(29.127)
Reserva de capital	(400.000)	(400.000)	(400.000)
Lucros e prejuízos acumulados	309.728	315.600	321.855
Patrimônio Líquido	(119.399)	(113.528)	(107.273)
Passivo Total	(1.100.222)	(1.104.792)	(1.101.756)

Fonte: balancetes não auditados de 2019

O quadro ao lado apresenta o Balanço Patrimonial individual da **Constellation Services Ltd.** referente aos períodos findos em 31 de janeiro de 2019, 28 de fevereiro de 2019 e 31 de março de 2019 com base nos balanços preparados pela administração.

A seguir serão apresentadas as explicações fornecidas pela administração referentes às variações dos saldos entre os períodos apresentados:

- **Caixa e equivalentes de caixa:** redução decorrente da restrição, por parte dos credores, do reembolso do OPEX (investimento feito pela Empresa). Com a parada da operação das sondas, houve interrupção na geração de caixa, de forma que a Constellation Services parou de receber os reembolsos de OPEX.
- **Outros ativos circulantes:** A variação apresentada é decorrente da renovação de seguro efetuada no mês de agosto de 2018.
- **Partes relacionadas a receber LP:** a liquidação dos empréstimos entre partes relacionadas é efetuado com base uma estratégia de fluxo de caixa do grupo econômico. Desta forma, podemos observar que no primeiro trimestre não houve recebimento dos montantes em aberto.
- **Fornecedores:** a redução nas atividades da Empresa acarretou no menor volume de contratação de serviços e término de diversos contratos.
- **Partes relacionadas a pagar – longo prazo:** variação devido, principalmente, ao aumento de empréstimos *intercompany* e respectivos juros com a Constellation Overseas. Importante mencionar que a liquidação dos saldos em aberto é efetuado com base uma estratégia de fluxo de caixa do grupo econômico.

Balanço Patrimonial individual das Recuperandas Gold Star Equities Ltd. (1 de 2)

Gold Star Equities Ltd.

U\$ em milhares	jan-19	fev-19	mar-19
Estoques	598	598	598
Outros ativos circulantes	177	196	179
Ativo circulante	775	794	777
Estoques	15.807	15.807	15.808
Partes Relacionadas a receber	156.932	157.359	158.034
Depósitos judiciais e cauções	50	50	50
Imobilizado	142.911	141.694	140.478
Intangível	433	418	403
Ativo não circulante	316.134	315.329	314.773
Ativo Total	316.909	316.123	315.551
Fornecedores	(208)	(209)	(217)
Passivo Circulante	(208)	(209)	(217)
Partes relacionadas a pagar	(219.220)	(219.665)	(220.317)
Resultado de exercício futuro	(58.567)	(53.842)	(49.117)
Passivo Não Circulante	(277.787)	(273.507)	(269.434)
Capital social integralizado	(50)	(50)	(50)
Lucros e prejuízos acumulados	(38.864)	(42.357)	(45.849)
Patrimônio Líquido	(38.914)	(42.407)	(45.899)
Passivo Total	(316.909)	(316.123)	(315.551)

Fonte: balancetes não auditados de 2019

O quadro ao lado apresenta o Balanço Patrimonial individual da **Gold Star Equities Ltd.** referente aos períodos findos em 31 de janeiro de 2019, 28 de fevereiro de 2019 e 31 de março de 2019 com base nos balanços preparados pela administração.

A seguir serão apresentadas as explicações fornecidas pela administração referentes às variações dos saldos entre os períodos apresentados:

- **Outros ativos circulantes:** A variação dessa conta é referente à amortização de despesas antecipadas com prêmios de seguros.
- **Partes relacionadas a receber:** os custos operacionais incorridos pela Gold Star e pela Lone Star são contratualmente repassados para a Centaurus, empresa do grupo que não está em Recuperação Judicial, e esses valores não possuem incidência de juros e nem prazo de vencimento. As variações observadas entre os períodos de janeiro a março de 2019 referem-se a novos repasses de custos, que ocorrem mensalmente.
- **Imobilizado:** as variações referem-se ao reconhecimento da depreciação dos bens de ativo imobilizado.
- **Fornecedores:** devido a sonda estar em *stack*, a Companhia não contratou novos fornecedores. Desta forma não há variações de saldos relevantes.
- **Partes relacionadas a pagar:** valor referente ao *intercompany* com a Constellation Services, sem prazo de vencimento e sem incidência de juros. A empresa proprietária dos ativos (Gold Star) possui um "*Management agreement*" (acordo sob o qual o controle operacional da Empresa é adquirido por contrato em uma empresa separada que executa as funções gerenciais necessárias) com a

Balanço Patrimonial individual das Recuperandas Gold Star Equities Ltd. (2 de 2)

Gold Star Equities Ltd.

U\$ em milhares	jan-19	fev-19	mar-19
Estoques ^{II}	598	598	598
Outros ativos circulantes	177	196	179
Ativo circulante	775	794	777
Estoques ^{II}	15.807	15.807	15.808
Partes Relacionadas a receber	156.932	157.359	158.034
Depósitos judiciais e cauções	50	50	50
Imobilizado	142.911	141.694	140.478
Intangível	433	418	403
Ativo não circulante	316.134	315.329	314.773
Ativo Total	316.909	316.123	315.551
Fornecedores	(208)	(209)	(217)
Passivo Circulante	(208)	(209)	(217)
Partes relacionadas a pagar ^{II}	(219.220)	(219.665)	(220.317)
Resultado de exercício futuro	(58.567)	(53.842)	(49.117)
Passivo Não Circulante	(277.787)	(273.507)	(269.434)
Capital social integralizado	(50)	(50)	(50)
Lucros e prejuízos acumulados	(38.864)	(42.357)	(45.849)
Patrimônio Líquido	(38.914)	(42.407)	(45.899)
Passivo Total	(316.909)	(316.123)	(315.551)

Fonte: balancetes não auditados de 2019

- **Partes relacionadas a pagar (continuação):** Constellation Services, que determina que a Constellation Services prestará serviços de *procurement* para que a Empresa possa operar o equipamento.
- **Resultado do exercício futuro:** variação decorrente da amortização do contrato de *bareboat* (modalidade de locação) firmado com a Eiffel, empresa do grupo que não está em Recuperação Judicial. Neste contrato, a Empresa recebeu antecipadamente todo o valor da receita, a qual será amortizado pelo período do contrato – até 2025.

Balanço Patrimonial individual das Recuperandas Laguna Star Ltd. (1 de 3)

Laguna Star Ltd.

U\$ em milhares	jan-19	fev-19	mar-19
Caixa e equivalentes de caixa	8.064	5.224	1.854
Estoques	7.398	7.398	7.398
Partes Relacionadas a receber	-	751	3.038
Outros ativos circulantes	2.038	2.217	2.338
Ativo circulante	17.500	15.590	14.628
Estoques	10.797	10.640	10.435
Partes Relacionadas a receber	115.348	113.805	107.465
Depósitos judiciais e cauções	4	4	4
Controladas	1.588	1.588	1.610
Imobilizado	427.558	425.125	422.696
Intangível	5	5	5
Ativo não circulante	555.300	551.166	542.215
Ativo Total	572.800	566.756	556.844
Fornecedores	(229)	(239)	(233)
Empréstimos e financiamentos	(134.291)	(134.811)	(135.386)
Partes relacionadas a pagar	(55.075)	(55.971)	(49.762)
Outros passivos circulantes	(1.779)	(1.779)	921
Passivo Circulante	(191.375)	(192.800)	(184.460)
Partes relacionadas a pagar	(431.969)	(432.331)	(433.429)
Passivo Não Circulante	(431.969)	(432.331)	(433.429)
Lucros e prejuízos acumulados	50.544	58.375	61.046
Patrimônio Líquido	50.544	58.375	61.046
Passivo Total	(572.800)	(566.756)	(556.843)

Fonte: balancetes não auditados de 2019

O quadro ao lado apresenta o Balanço Patrimonial individual da **Laguna Star Ltd.** referente aos períodos findos em 31 de janeiro de 2019, 28 de fevereiro de 2019 e 31 de março de 2019 com base nos balanços preparados pela administração.

A seguir serão apresentadas as explicações fornecidas pela administração referentes às variações dos saldos entre os períodos apresentados:

- **Caixa e equivalentes de caixa:** saldo composto por caixa restrito destinado ao pagamento de um financiamento realizado pela Recuperanda. A redução nos saldos de caixa e equivalente de caixa entre janeiro e março de 2019 é devido ao fato que nesse período não terem ocorrido reembolsos de OPEX (capital utilizado para manter ou melhorar os bens físicos da empresa).
- **Partes relacionadas a receber – curto prazo:** conta composta por um saldo a receber da Podocarpus CV (empresa do grupo que não está em Recuperação Judicial). Houve o fechamento de um novo contrato de locação da plataforma com a empresa Enauta, gerando um contrato de *bareboat* com a Laguna Star.
- **Estoques – longo prazo:** a variação é referente ao aumento das operações da Recuperanda, conforme o aumento as operações.
- **Outros ativos circulantes:** variação refere-se principalmente:
 - (i) reconhecimento de aproximadamente US\$1,8 milhão como custos de transação (incorridos em decorrência das transações de emissão de dívida) contabilizados em despesa antecipada até a aprovação do plano de recuperação.

Balanço Patrimonial individual das Recuperandas Laguna Star Ltd. (2 de 3)

Laguna Star Ltd.

U\$ em milhares	jan-19	fev-19	mar-19
Caixa e equivalentes de caixa	8.064	5.224	1.854
Estoques	7.398	7.398	7.398
Partes Relacionadas a receber	-	751	3.038
Outros ativos circulantes	2.038	2.217	2.338
Ativo circulante	17.500	15.590	14.628
Estoques	10.797	10.640	10.435
Partes Relacionadas a receber	115.348	113.805	107.465
Depósitos judiciais e cauções	4	4	4
Controladas	1.588	1.588	1.610
Imobilizado	427.558	425.125	422.696
Intangível	5	5	5
Ativo não circulante	555.300	551.166	542.215
Ativo Total	572.800	566.756	556.844
Fornecedores	(229)	(239)	(233)
Empréstimos e financiamentos	(134.291)	(134.811)	(135.386)
Partes relacionadas a pagar	(55.075)	(55.971)	(49.762)
Outros passivos circulantes	(1.779)	(1.779)	921
Passivo Circulante	(191.375)	(192.800)	(184.460)
Partes relacionadas a pagar	(431.969)	(432.331)	(433.429)
Passivo Não Circulante	(431.969)	(432.331)	(433.429)
Lucros e prejuízos acumulados	50.544	58.375	61.046
Patrimônio Líquido	50.544	58.375	61.046
Passivo Total	(572.800)	(566.756)	(556.843)

Fonte: balancetes não auditados de 2019

- **Outros ativos circulantes (continuação):** (ii) amortização de despesas antecipadas com prêmios de seguros.
- **Partes relacionadas a receber – longo prazo:** a principal variação ocorreu em função das contas da Overseas e da Alperton (não está em Recuperação Judicial) referente ao Projeto Delba. Nessas contas, foram registradas *cash calls* (realização de aportes pelos sócios da Empresa) para cobrir os custos do Projeto. Em 2017, o saldo era registrado 55% na conta da Overseas e 45% na conta da Alperton, porém, com a transferência de 100% das ações para a Overseas em 2018, passou-se a registrar 100% da dívida com a Overseas.
- **Controladas:** refere-se as investidas (i) Laguna Cooperatief e (ii) Manisa. A variação refere-se a atualização através do resultado da equivalência patrimonial.
- **Imobilizado:** as variações referem-se, principalmente, o reconhecimento da depreciação acumulada dos bens de ativo imobilizado.
- **Fornecedores:** após encerramento do contrato com a Petrobrás no final de 2018, não houve necessidade de contratação de serviços e materiais dos fornecedores. Por isso entre janeiro e março de 2019 não houve variação significativa nesta rubrica.
- **Empréstimos e financiamentos – curto prazo:** variação ocorrida devido à contabilização dos juros referente ao endividamento com o Banco HSBC de Nova Iorque. No período entre janeiro de 2019 e março de 2019, não houve amortização do endividamento contabilizado.

Balanço Patrimonial individual das Recuperandas Laguna Star Ltd. (3 de 3)

Laguna Star Ltd.

U\$ em milhares	jan-19	fev-19	mar-19
Caixa e equivalentes de caixa	8.064	5.224	1.854
Estoques	7.398	7.398	7.398
Partes Relacionadas a receber	-	751	3.038
Outros ativos circulantes	2.038	2.217	2.338
Ativo circulante	17.500	15.590	14.628
Estoques	10.797	10.640	10.435
Partes Relacionadas a receber	115.348	113.805	107.465
Depósitos judiciais e cauções	4	4	4
Controladas	1.588	1.588	1.610
Imobilizado	427.558	425.125	422.696
Intangível	5	5	5
Ativo não circulante	555.300	551.166	542.215
Ativo Total	572.800	566.756	556.844
Fornecedores	(229)	(239)	(233)
Empréstimos e financiamentos	(134.291)	(134.811)	(135.386)
Partes relacionadas a pagar	(55.075)	(55.971)	(49.762)
Outros passivos circulantes	(1.779)	(1.779)	921
Passivo Circulante	(191.375)	(192.800)	(184.460)
Partes relacionadas a pagar	(431.969)	(432.331)	(433.429)
Passivo Não Circulante	(431.969)	(432.331)	(433.429)
Lucros e prejuízos acumulados	50.544	58.375	61.046
Patrimônio Líquido	50.544	58.375	61.046
Passivo Total	(572.800)	(566.756)	(556.843)

Fonte: balancetes não auditados de 2019

- **Partes relacionadas a pagar – curto prazo:** valor referente ao *intercompany* com a Constellation Services, sem prazo de vencimento e sem incidência de juros. A empresa proprietária dos ativos (Laguna), possui um “*Management agreement*” (acordo sob o qual o controle operacional da Empresa é adquirido por contrato em uma empresa separada que executa as funções gerenciais necessárias) com a Constellation Services, que determina que esta empresa prestará serviços de *procurement* para que a Empresa possa operar o equipamento. Conforme a administração, houve o pagamento trimestral efetuado em março de 2019 para a Constellation Services no montante de USD6,3 milhões referente ao projeto Delba.
- **Outros passivos circulantes:** a variação é devido ao contrato oneroso entre a Laguna e a Queiroz Galvão Exploração e Produção, sendo realizada no momento da assinatura do contrato.
- **Partes relacionadas a pagar – longo prazo:** além do contrato com a Petrobrás, a Laguna possuía um projeto para financiar a construção de um navio, sendo que havia um valor fixo para que a Empresa pudesse pagar tal financiamento. Como nem sempre a receita da Empresa era suficiente para custear todos seus gastos, os sócios da Empresa realizaram aportes para cobrir os custos (*cash calls*). Até setembro de 2018, havia um sócio minoritário na Empresa com 45% de participação na Empresa e nos *cash calls*. A variação apresentada deve-se aos *cash calls* efetuados trimestralmente, durante o ano de 2018, conforme estabelecido no *Shareholders Agreement*.

Balanço Patrimonial individual das Recuperandas Lancaster Projects Corp.

Lancaster Projects Corp.

U\$ em milhares	jan-19	fev-19	mar-19
Partes Relacionadas a receber	3.164	3.164	3.164
Ativo não circulante	3.164	3.164	3.164
Ativo Total	3.164	3.164	3.164
Outros passivos circulantes	(15.746)	(15.746)	(15.746)
Passivo Circulante	(15.746)	(15.746)	(15.746)
Partes relacionadas a pagar	(39)	(48)	(48)
Passivo Não Circulante	(39)	(48)	(48)
Capital social integralizado	(98)	(98)	(98)
Ajuste de conversão de moeda	(1.899)	(1.899)	(1.899)
Lucros e prejuízos acumulados	14.619	14.627	14.627
Patrimônio Líquido	12.622	12.630	12.630
Passivo Total	(3.163)	(3.164)	(3.164)

Fonte: balancetes não auditados de 2019

O quadro ao lado apresenta o Balanço Patrimonial individual da **Lancaster Projects Corp.** referente aos períodos findos em 31 de janeiro de 2019, 28 de fevereiro de 2019 e 31 de março de 2019 com base nos balanços preparados pela administração.

A seguir serão apresentadas as explicações fornecidas pela administração referentes às variações dos saldos entre os períodos apresentados:

- **Partes relacionadas a receber:** refere-se a contas a receber com a Constellation Overseas. Entre janeiro de 2019 e março de 2019 não houve alteração nos saldos porque não foi recebido os saldos em aberto.
- **Outros passivos circulantes:** refere-se ao passivo a descoberto (o valor da soma dos bens e direitos não cobre o valor da soma das obrigações contraídas) das empresas investidas da Lancaster Projects, Tupi Nordeste Holding Ltd. e Guara Norte Holding Ltd. Nessa conta é registrado o investimento nessas empresas e, como as mesmas possuem passivo a descoberto, esse saldo fica registrado no passivo. A atualização do investimento é feito após o fechamento do primeiro trimestre, quando a controladora recebe os balancetes fechados das controladas. Desta forma, não houve variação no saldo entre janeiro e março de 2019.

Obs.: Em 26 de março de 2019, a 16ª Câmara Cível do Tribunal de Justiça do Rio de Janeiro deu provimento ao Agravo de Instrumento oposto pelo Ministério Público de nº 0070417-46.2018.8.19.0000 na qual decidiu, por dois votos a um, excluir as empresas Olinda Star Ltd., Arazi S.À.R.L.e Lancaster Projects Corp. do pedido de recuperação judicial e ainda determinou que a consolidação substancial das empresas em recuperação judicial deverá ser aprovada pelos próprios credores. Esta decisão ainda é objeto de recurso, sendo assim, as informações sobre as empresas estão sendo apresentadas nesse relatório.

Balanço Patrimonial individual das Recuperandas Lone Star Offshore Ltd. (1 de 2)

Lone Star Offshore Ltd.

U\$ em milhares	jan-19	fev-19	mar-19
Estoques	754	754	754
Outros ativos circulantes	437	456	439
Ativo circulante	1.191	1.210	1.193
Estoques	15.018	15.014	15.014
Partes Relacionadas a receber	114.181	114.528	114.912
Depósitos judiciais e cauções	3	3	3
Imobilizado	140.347	138.941	137.536
Intangível	464	447	430
Ativo não circulante	270.012	268.934	267.894
Ativo Total	271.203	270.144	269.087
Fornecedores	(309)	(331)	(334)
Passivo Circulante	(309)	(331)	(334)
Partes relacionadas a pagar	(205.771)	(206.112)	(206.474)
Resultado de exercício futuro	(254.210)	(250.775)	(247.339)
Passivo Não Circulante	(459.981)	(456.887)	(453.814)
Lucros e prejuízos acumulados	189.087	187.074	185.061
Patrimônio Líquido	189.087	187.074	185.061
Passivo Total	(271.203)	(270.144)	(269.087)

Fonte: balancetes não auditados de 2019

O quadro ao lado apresenta o Balanço Patrimonial individual da **Lone Star Offshore Ltd.** referente aos períodos findos em janeiro de 2019, 28 de fevereiro de 2019 e 31 de março de 2019 com base nos balanços preparados pela administração.

A seguir serão apresentadas as explicações fornecidas pela administração referentes às variações dos saldos entre os períodos apresentados:

- **Outros ativos circulantes:** redução decorrente da apropriação ao resultado de despesa antecipada com prêmios de seguro.
- **Partes relacionadas a receber:** os custos operacionais incorridos pela Gold Star e pela Lone Star são contratualmente repassados para a Centaurus, empresa do grupo que não está em Recuperação Judicial. As variações observadas entre janeiro e março de 2019 referem-se a novos repasses de custos, que ocorrem mensalmente. Esses valores não possuem incidência de juros e nem prazo de vencimento.
- **Imobilizado:** as variações referem-se, principalmente, o reconhecimento da depreciação acumulada dos bens de ativo imobilizado.
- **Fornecedores:** refere-se a saldo de fornecedores em aberto de materiais e serviços da companhia. Entre janeiro e março de 2019, não foram identificadas variações relevantes nos saldos.
- **Partes relacionadas a pagar:** valor referente ao *intercompany* com a Constellation Services, sem prazo de vencimento e sem incidência de juros. As empresas proprietárias dos ativos, nesse caso a Lone Star, possuem um "*Managment agreement*" (acordo sob o qual o controle operacional da Empresa é adquirido por

Balanço Patrimonial individual das Recuperandas Lone Star Offshore Ltd. (2 de 2)

Lone Star Offshore Ltd.

U\$ em milhares	jan-19	fev-19	mar-19
Estoques	754	754	754
Outros ativos circulantes	437	456	439
Ativo circulante	1.191	1.210	1.193
Estoques	15.018	15.014	15.014
Partes Relacionadas a receber	114.181	114.528	114.912
Depósitos judiciais e cauções	3	3	3
Imobilizado	140.347	138.941	137.536
Intangível	464	447	430
Ativo não circulante	270.012	268.934	267.894
Ativo Total	271.203	270.144	269.087
Fornecedores	(309)	(331)	(334)
Passivo Circulante	(309)	(331)	(334)
Partes relacionadas a pagar	(205.771)	(206.112)	(206.474)
Resultado de exercício futuro	(254.210)	(250.775)	(247.339)
Passivo Não Circulante	(459.981)	(456.887)	(453.814)
Lucros e prejuízos acumulados	189.087	187.074	185.061
Patrimônio Líquido	189.087	187.074	185.061
Passivo Total	(271.203)	(270.144)	(269.087)

Fonte: balancetes não auditados de 2019

- **Partes relacionadas a pagar (continuação):** contrato em uma empresa separada que executa as funções gerenciais necessárias) com a Constellation Services, que determina que a Constellation Services prestará serviços de *procurement* para que a Empresa possa operar o equipamento.
- **Resultado do exercício futuro:** variação decorrente da amortização do contrato de *bareboat* (modalidade de locação) firmado com a Eiffel, empresa do grupo que não está em Recuperação Judicial. Neste contrato, a Empresa recebeu antecipadamente todo o valor da receita do contrato a qual será amortizada pelo período do mesmo – até 2025.

Balanço Patrimonial individual das Recuperandas Manisa Serviços de Petróleo S.A.

Manisa Serviços de Petróleo S.A.

U\$ em milhares	jan-19	fev-19	mar-19
Ativo circulante	-	-	-
Ativo não circulante	-	-	-
Ativo Total	-	-	-
Fornecedores	(1)	1	1
Passivo Circulante	(1)	1	1
Passivo Não Circulante	-	-	-
Capital social integralizado	(1)	1	1
Lucros e prejuízos acumulados	1	(1)	(1)
Patrimônio Líquido	1	(1)	(1)
Passivo Total	-	-	-

Fonte: balancetes não auditados de 2019

O quadro ao lado apresenta o Balanço Patrimonial individual da **Manisa Serviços de Petróleo S.A.** referente aos períodos findos em 31 de janeiro de 2019, 28 de fevereiro de 2019 e 31 de março de 2019 com base nos balanços preparados pela administração.

Inicialmente, a Recuperanda foi criada para ser a empresa afretadora da Amaralina e da Laguna, entretanto esse projeto não se desenvolveu e essa companhia não possui operações.

Conforme informado pela Administração da Recuperanda, as variações observadas no período referem-se apenas à variação cambial, uma vez que a moeda funcional dessas empresas é o real e o balanço é apresentado em dólar para fins de comparação com as demais empresas Recuperandas.

Balanço Patrimonial individual das Recuperandas Olinda Star Ltd. (1 de 2)

Olinda Star Ltd.

U\$ em milhares	jan-19	fev-19	mar-19
Caixa e equivalentes de caixa	16	16	16
Estoques	875	735	321
Partes Relacionadas a receber	567	567	9.057
Outros ativos circulantes	100	181	56
Ativo circulante	1.557	1.499	9.450
Estoques	15.791	15.859	16.302
Partes Relacionadas a receber	148	148	148
Outros ativos não circulantes	7.118	7.769	-
Imobilizado	151.618	149.773	147.929
Intangível	3	2	2
Ativo não circulante	174.678	173.552	164.381
Ativo Total	176.235	175.050	173.831
Fornecedores	(1.505)	(1.488)	(1.487)
Obrigações sociais	(16)	(16)	-
Outros passivos circulantes	(16.932)	(16.932)	(12.504)
Passivo Circulante	(18.453)	(18.436)	(13.990)
Partes relacionadas a pagar	(281.037)	(281.524)	(281.722)
Outros débitos	(16.932)	(16.932)	(16.932)
Passivo Não Circulante	(297.969)	(298.456)	(298.654)
Capital social integralizado	(19.024)	(19.024)	(19.024)
Lucros e prejuízos acumulados	159.210	160.865	157.837
Patrimônio Líquido	140.187	141.841	138.813
Passivo Total	(176.235)	(175.050)	(173.831)

Fonte: balancetes não auditados de 2019

Obs.: Em 26 de março de 2019, a 16ª Câmara Cível do Tribunal de Justiça do Rio de Janeiro deu provimento ao Agravo de Instrumento oposto pelo Ministério Público de nº 0070417-46.2018.8.19.0000 na qual decidiu, por dois votos a um, excluir as empresas Olinda Star Ltd., Arazi S.Á.R.L.e Lancaster Projects Corp. do pedido de recuperação judicial e ainda determinou que a consolidação substancial das empresas em recuperação judicial deverá ser aprovada pelos próprios credores. Esta decisão ainda é objeto de recurso, sendo assim, as informações sobre as empresas estão sendo apresentadas nesse relatório.

O quadro ao lado apresenta o Balanço Patrimonial individual da **Olinda Star Ltd.** referente aos períodos findos em 31 de janeiro de 2019, 28 de fevereiro de 2019 e 31 de março de 2019 com base nos balanços preparados pela administração. A seguir serão apresentadas as explicações fornecidas pela administração referentes às variações dos saldos entre os períodos apresentados:

- **Estoques – curto prazo:** a redução no nível de estoques é explicado em parte devido o consumo de almoxarifado entre janeiro e março de 2019.
- **Outros ativos não circulantes:** a variação entre fevereiro e março de 2019 é referente à transferência de saldo das contas referentes ao *bareboat charter* (modalidade de locação) da sonda Olinda para partes relacionada a receber de curto prazo.
- **Imobilizado:** as variações referem-se, principalmente, ao reconhecimento da depreciação acumulada dos bens de ativo imobilizado.
- **Estoques – longo prazo:** o estoque possui uma expectativa maior de 12 meses para sua realização.
- **Outros passivos circulantes:** saldo refere-se a um contrato entre as empresas Olinda e ONGC. Em março de 2019 houve uma reversão da provisão do contrato oneroso no montante de USD4,4 milhões. O contrato oneroso é um contrato em que os custos inevitáveis de cumprimento das obrigações do contrato excedem os benefícios econômicos que se esperam sejam recebidos ao longo do mesmo contrato. A provisão é revertida ao longo do tempo à medida que o prejuízo do contrato é realizado.
- **Outros débitos:** referente à receita a apropriar da provisão para contrato oneroso.

Balanço Patrimonial individual das Recuperandas Serviços de Petróleo Constellation Participações S.A.

Serviços de Petróleo Constellation Participações S.A.

U\$ em milhares	jan-19	fev-19	mar-19
Caixa e equivalentes de caixa	44	158	155
Dividendos a Receber	11	39	40
Impostos e contribuições a recuperar	70	256	256
Ativo circulante	125	453	452
Controladas	94.816	409.897	421.462
Ativo não circulante	94.816	409.897	421.462
Ativo Total	94.941	410.350	421.914
Fornecedores	(1)	(3)	(3)
Impostos e contribuição a recolher	(8)	(30)	(30)
Obrigações sociais	-	(1)	-
Passivo Circulante	(9)	(33)	(33)
Capital social integralizado	(80.304)	(293.262)	(293.262)
Reserva de capital	(17.273)	(63.080)	(63.080)
Reserva legal	(3.788)	(13.834)	(13.834)
Ajuste de conversão de moeda	(2.303)	(8.845)	(9.696)
Lucros e prejuízos acumulados	8.737	(31.296)	(42.008)
Patrimônio Líquido	(94.932)	(410.317)	(421.880)
Passivo Total	(94.941)	(410.350)	(421.913)

Fonte: balancetes não auditados de 2019

Os quadro ao lado apresenta o Balanço Patrimonial individual da **Serviços de Petróleo Constellation Participações S.A.** referente aos períodos findos em 31 de janeiro de 2019, 28 de fevereiro e 31 de março de 2019 com base nos balanços preparados pela administração.

É importante observar que a moeda funcional da Empresa é o real, e as informações foram disponibilizadas em dólar apenas para fins de comparação com as demais Recuperandas.

A seguir serão apresentadas as explicações fornecidas pela administração referentes às variações dos saldos entre os períodos apresentados:

- **Caixa, equivalentes de caixa:** Recuperanda sem atividade operacional ou dívidas. Variação refere-se à rentabilidade, pagamentos de pro-labore, tarifa bancárias e impostos.
- **Controladas:** variação do saldo é referente, principalmente, à realização de novos aportes para futuro aumento de capital. Desta forma, no mês de fevereiro de 2019 houve um aumento do investimento da Constellation Oil Services Holding S.A. no montante aproximado de US\$320 milhões.

Balanço Patrimonial individual das Recuperandas Serviços de Petróleo Constellation S.A. (1 de 4)

Serviços de Petróleo Constellation S.A.

U\$ em milhares	jan-19	fev-19	mar-19
Caixa e equivalentes de caixa	275	49.599	22.580
Contas a receber	8.085	21.292	42.482
Dividendos a Receber	148	550	565
Estoques	8.752	33.488	34.879
Partes Relacionadas a receber	17.103	39.011	43.940
Impostos e contribuições a recuperar	12.053	43.840	40.955
Outros ativos circulantes	3.599	16.621	18.849
Aplicações financeiras	20.041	43.824	53.992
Ativo circulante	70.055	248.225	258.242
Estoques	35.587	129.421	132.249
Partes Relacionadas a receber	8.031	30.058	44.318
Imposto de renda e cont social diferidos	17.055	67.279	44.421
Impostos a recuperar	1	84	93
Depósitos judiciais e cauções	794	2.901	2.901
Controladas	4.837	18.554	22.402
Imobilizado	21.868	78.814	77.719
Intangível	1.126	3.965	3.822
Ativo não circulante	89.300	331.078	327.926
Ativo Total	159.355	579.303	586.168
Fornecedores	(5.968)	(28.309)	(44.166)
Impostos e contribuição a recolher	(670)	(2.384)	(2.543)
Obrigações sociais	(11.776)	(40.666)	(38.182)
Partes relacionadas a pagar	(6.388)	(23.341)	(23.363)
Outros passivos circulantes	(37.314)	(138.265)	(47.483)
Provisão	(1.098)	(4.010)	(4.010)
Passivo Circulante	(63.215)	(236.973)	(159.746)
Partes relacionadas a pagar	(175)	(655)	(683)
Provisão para contingências	(1.241)	(4.600)	(4.660)
Outros débitos	(54)	(197)	(197)
Passivo Não Circulante	(1.470)	(5.453)	(5.540)
Capital social integralizado	(80.264)	(293.115)	(292.661)
Reserva de capital	(17.264)	(63.046)	(63.046)
Reserva legal	(3.781)	(13.807)	(13.807)
Ajuste de conversão de moeda	(2.160)	(8.309)	(9.137)
Lucros e prejuízos acumulados	8.799	41.400	(41.777)
Patrimônio Líquido	(94.669)	(336.877)	(420.882)
Passivo Total	(159.355)	(579.303)	(586.168)

Fonte: balancetes não auditados de 2019

O quadro ao lado apresenta o Balanço Patrimonial individual da **Serviços de Petróleo Constellation S.A.** referente aos períodos findos em 31 de janeiro de 2019, 28 de fevereiro de 2019 e 31 de março de 2019 com base nos balanços preparados pela administração.

É importante observar que a moeda funcional da Empresa é o real, e as informações foram disponibilizadas em dólar apenas para fins de comparação com as demais Recuperandas.

A seguir serão apresentadas as explicações fornecidas pela administração referentes às variações dos saldos entre os períodos apresentados:

- **Caixa e equivalentes de caixa:** a variação entre os meses de fevereiro e março refere-se à: (i) novas aplicações efetuados no Banco Bradesco; e (ii) conta transitória no montante de USD47 milhões sobre o pagamento de um contrato de serviço de manutenção com uma das partes relacionadas. O pagamento foi efetuado no ultimo dia útil de fevereiro de 2019 e, conseqüentemente, a entrada de caixa ocorreu em março de 2019.
- **Contas a receber:** os principais clientes da Companhia e os valores a receber são: (i) Total: USD 12,3 milhões; (ii) Petrobrás – Macaé: USD11,4 milhões; (iii) Queiroz Galvão Exploração: USD 10,2 milhões; e (iv) Shell: USD 3,7 milhões. Os aumentos verificados nos saldos referem-se aos faturamentos efetuados à empresa Total pelo contrato de serviços com a Amaralina e do contrato de prestação de serviços entre Serviços de Petróleo e Eunata.

Balanço Patrimonial individual das Recuperandas Serviços de Petróleo Constellation S.A. (2 de 4)

Serviços de Petróleo Constellation S.A.

US\$ em milhares	jan-19	fev-19	mar-19
Caixa e equivalentes de caixa	275	49.599	22.580
Contas a receber	8.085	21.292	42.482
Dividendos a Receber	148	550	565
Estoques	8.752	33.488	34.879
Partes Relacionadas a receber	17.103	39.011	43.940
Impostos e contribuições a recuperar	12.053	43.840	40.955
Outros ativos circulantes	3.599	16.621	18.849
Aplicações financeiras	20.041	43.824	53.992
Ativo circulante	70.055	248.225	258.242
Estoques	35.587	129.421	132.249
Partes Relacionadas a receber	8.031	30.058	44.318
Imposto de renda e cont social diferidos	17.055	67.279	44.421
Impostos a recuperar	1	84	93
Depósitos judiciais e cauções	794	2.901	2.901
Controladas	4.837	18.554	22.402
Imobilizado	21.868	78.814	77.719
Intangível	1.126	3.965	3.822
Ativo não circulante	89.300	331.078	327.926
Ativo Total	159.355	579.303	586.168
Fornecedores	(5.968)	(28.309)	(44.166)
Impostos e contribuição a recolher	(670)	(2.384)	(2.543)
Obrigações sociais	(11.776)	(40.666)	(38.182)
Partes relacionadas a pagar	(6.388)	(23.341)	(23.363)
Outros passivos circulantes	(37.314)	(138.265)	(47.483)
Provisão	(1.098)	(4.010)	(4.010)
Passivo Circulante	(63.215)	(236.973)	(159.746)
Partes relacionadas a pagar	(175)	(655)	(683)
Provisão para contingências	(1.241)	(4.600)	(4.660)
Outros débitos	(54)	(197)	(197)
Passivo Não Circulante	(1.470)	(5.453)	(5.540)
Capital social integralizado	(80.264)	(293.115)	(292.661)
Reserva de capital	(17.264)	(63.046)	(63.046)
Reserva legal	(3.781)	(13.807)	(13.807)
Ajuste de conversão de moeda	(2.160)	(8.309)	(9.137)
Lucros e prejuízos acumulados	8.799	41.400	(41.777)
Patrimônio Líquido	(94.669)	(336.877)	(420.882)
Passivo Total	(159.355)	(579.303)	(586.168)

Fonte: balancetes não auditados de 2019

- **Estoques – curto prazo:** aquisição de itens para sondas cujo contrato estava iniciando.
- **Partes relacionadas a receber – curto prazo:** refere-se ao valor a receber do contrato de manutenção com a Constellation Services.
- **Impostos e contribuições a recuperar – curto prazo:** aumento observado em fevereiro de 2019 devido à reclassificação dos saldos registrados no ativo não circulante, uma vez que a Companhia avalia que tais impostos serão recuperados nos próximos 12 meses.
- **Outros ativos circulantes:** aumento devido à prestação de contas de adiantamento e despachante ocorrida ao longo do ano.
- **Aplicações financeiras:** o aumento observado no saldo de aplicações financeiras é decorrente de novas aplicações que foram realizadas no Banco Bradesco.
- **Partes relacionadas a receber – longo prazo:** a principal variação refere-se ao registro do contrato de serviço de manutenção com a Constellation Services no montante de US\$16 milhões entre janeiro e fevereiro de 2019, além de um mútuo com a Recuperanda Constellation Overseas.
- **Imposto de renda e contribuição social diferidos:** variação decorrente do fato da Empresa apresentar prejuízo fiscal e base negativa, além do aumento de IR sobre diferenças temporárias com o registro do contrato oneroso entre Brava e Laguna.

Balanço Patrimonial individual das Recuperandas Serviços de Petróleo Constellation S.A. (3 de 4)

Serviços de Petróleo Constellation S.A.

U\$ em milhares	jan-19	fev-19	mar-19
Caixa e equivalentes de caixa	275	49.599	22.580
Contas a receber	8.085	21.292	42.482
Dividendos a Receber	148	550	565
Estoques	8.752	33.488	34.879
Partes Relacionadas a receber	17.103	39.011	43.940
Impostos e contribuições a recuperar	12.053	43.840	40.955
Outros ativos circulantes	3.599	16.621	18.849
Aplicações financeiras	20.041	43.824	53.992
Ativo circulante	70.055	248.225	258.242
Estoques	35.587	129.421	132.249
Partes Relacionadas a receber	8.031	30.058	44.318
Imposto de renda e cont social diferidos	17.055	67.279	44.421
Impostos a recuperar	1	84	93
Depósitos judiciais e cauções	794	2.901	2.901
Controladas	4.837	18.554	22.402
Imobilizado	21.868	78.814	77.719
Intangível	1.126	3.965	3.822
Ativo não circulante	89.300	331.078	327.926
Ativo Total	159.355	579.303	586.168
Fornecedores	(5.968)	(28.309)	(44.166)
Impostos e contribuição a recolher	(670)	(2.384)	(2.543)
Obrigações sociais	(11.776)	(40.666)	(38.182)
Partes relacionadas a pagar	(6.388)	(23.341)	(23.363)
Outros passivos circulantes	(37.314)	(138.265)	(47.483)
Provisão	(1.098)	(4.010)	(4.010)
Passivo Circulante	(63.215)	(236.973)	(159.746)
Partes relacionadas a pagar	(175)	(655)	(683)
Provisão para contingências	(1.241)	(4.600)	(4.660)
Outros débitos	(54)	(197)	(197)
Passivo Não Circulante	(1.470)	(5.453)	(5.540)
Capital social integralizado	(80.264)	(293.115)	(292.661)
Reserva de capital	(17.264)	(63.046)	(63.046)
Reserva legal	(3.781)	(13.807)	(13.807)
Ajuste de conversão de moeda	(2.160)	(8.309)	(9.137)
Lucros e prejuízos acumulados	8.799	41.400	(41.777)
Patrimônio Líquido	(94.669)	(336.877)	(420.882)
Passivo Total	(159.355)	(579.303)	(586.168)

Fonte: balancetes não auditados de 2019

- **Controladas:** aumento ocasionado, principalmente, pelo efeito da equivalência patrimonial da investida QGOG Índia.
- **Imobilizado:** entre janeiro e fevereiro de 2019, a variação é decorrente de investimentos em sondas e equipamento relacionados à perfuração e edificações. Entre os meses de fevereiro e março de 2019 a variação é relacionada, principalmente, ao reconhecimento da depreciação acumulada dos bens de ativo imobilizado.
- **Fornecedores:** variação decorrente do início de novos contratos com Enauta, Shell e Total de prestação de serviços da Amaralina, Laguna e Brava.
- **Impostos e contribuições a recolher:** variações relacionadas ao resultado da companhia e diferenças temporárias.
- **Obrigações sociais:** entre janeiro e fevereiro de 2019, ocorreram as seguintes variações:
 - Rescisões a pagar: aumento de US\$5 milhões referente à provisão devido a redução do quadro de funcionário;
 - Provisão de férias: aumento de provisão de férias no montante de US\$11 milhões;
 - Provisão de PLR: a companhia efetuou a provisão de PLR no montante de US\$7,8 milhões referente a performance da Recuperanda.

Balanço Patrimonial individual das Recuperandas Serviços de Petróleo Constellation S.A. (4 de 4)

Serviços de Petróleo Constellation S.A.

U\$ em milhares	jan-19	fev-19	mar-19
Caixa e equivalentes de caixa	275	49.599	22.580
Contas a receber	8.085	21.292	42.482
Dividendos a Receber	148	550	565
Estoques	8.752	33.488	34.879
Partes Relacionadas a receber	17.103	39.011	43.940
Impostos e contribuições a recuperar	12.053	43.840	40.955
Outros ativos circulantes	3.599	16.621	18.849
Aplicações financeiras	20.041	43.824	53.992
Ativo circulante	70.055	248.225	258.242
Estoques	35.587	129.421	132.249
Partes Relacionadas a receber	8.031	30.058	44.318
Imposto de renda e cont social diferidos	17.055	67.279	44.421
Impostos a recuperar	1	84	93
Depósitos judiciais e cauções	794	2.901	2.901
Controladas	4.837	18.554	22.402
Imobilizado	21.868	78.814	77.719
Intangível	1.126	3.965	3.822
Ativo não circulante	89.300	331.078	327.926
Ativo Total	159.355	579.303	586.168
Fornecedores	(5.968)	(28.309)	(44.166)
Impostos e contribuição a recolher	(670)	(2.384)	(2.543)
Obrigações sociais	(11.776)	(40.666)	(38.182)
Partes relacionadas a pagar	(6.388)	(23.341)	(23.363)
Outros passivos circulantes	(37.314)	(138.265)	(47.483)
Provisão	(1.098)	(4.010)	(4.010)
Passivo Circulante	(63.215)	(236.973)	(159.746)
Partes relacionadas a pagar	(175)	(655)	(683)
Provisão para contingências	(1.241)	(4.600)	(4.660)
Outros débitos	(54)	(197)	(197)
Passivo Não Circulante	(1.470)	(5.453)	(5.540)
Capital social integralizado	(80.264)	(293.115)	(292.661)
Reserva de capital	(17.264)	(63.046)	(63.046)
Reserva legal	(3.781)	(13.807)	(13.807)
Ajuste de conversão de moeda	(2.160)	(8.309)	(9.137)
Lucros e prejuízos acumulados	8.799	41.400	(41.777)
Patrimônio Líquido	(94.669)	(336.877)	(420.882)
Passivo Total	(159.355)	(579.303)	(586.168)

Fonte: balancetes não auditados de 2019

- **Partes relacionadas a pagar – curto prazo:** referem-se aos adiantamentos recebidos pela Constellation Services pelo contrato de manutenção. À medida que o período de competência da receita do contrato de manutenção é realizado, o saldo é transferido para a conta de receita.

Balanço Patrimonial individual das Recuperandas Snover International Inc.

Snover International Inc.

U\$ em milhares	jan-19	fev-19	mar-19
Caixa e equivalentes de caixa	115	115	115
Ativo circulante	115	115	115
Partes Relacionadas a receber	7.201	7.201	7.201
Imobilizado	22.933	22.779	22.624
Ativo não circulante	30.135	29.980	29.825
Ativo Total	30.250	30.095	29.940
Outros passivos circulantes	(10)	(10)	(10)
Passivo Circulante	(10)	(10)	(10)
Partes relacionadas a pagar	(25)	(32)	(32)
Passivo Não Circulante	(25)	(32)	(32)
Capital social integralizado	(8.000)	(8.000)	(8.000)
Adiant. para futuro aumento de capital	(203)	(203)	(203)
Reserva de capital	(67.317)	(67.317)	(67.317)
Lucros e prejuízos acumulados	33.992	34.154	34.309
Ajuste avaliação patrimonial ativo imobilizado	11.313	11.313	11.313
Patrimônio Líquido	(30.214)	(30.053)	(29.898)
Passivo Total	(30.250)	(30.095)	(29.940)

Fonte: balancetes não auditados de 2019

O quadro ao lado apresenta o Balanço Patrimonial individual da **Snover International Inc.** referente aos períodos findos em 31 janeiro de 2019, 28 de fevereiro de 2019 e 31 de março de 2019 com base nos balanços preparados pela administração.

A seguir serão apresentadas as explicações fornecidas pela administração referentes às variações dos saldos entre os períodos apresentados:

- **Partes relacionadas a receber:** no período de janeiro a março de 2019, os valores em aberto *intercompany* são líquidos, conforme estratégia de gestão de caixa do grupo. As partes relacionadas registradas são: (i) Constellation Overseas no montante de USD 6,9 milhões; e (ii) Keam Holding CV no valor de USD 0,3 milhões.
- **Imobilizado:** as variações referem-se, principalmente, o reconhecimento da depreciação acumulada dos bens de ativo imobilizado.

Balanço Patrimonial individual das Recuperandas Star International Drilling Ltd. (1 de 2)

Star International Drilling Ltd.

U\$ em milhares	jan-19	fev-19	mar-19
Caixa e equivalentes de caixa	6	6	6
Estoques	1.970	1.970	1.970
Partes Relacionadas a receber	7.334	1.046	-
Outros ativos circulantes	108	133	125
Ativo circulante	9.418	3.154	2.101
Estoques	7.911	7.896	7.873
Partes Relacionadas a receber	9.889	9.889	9.995
Depósitos judiciais e cauções	1	1	1
Controladas	348	359	358
Imobilizado	184.469	183.186	181.906
Intangível	8	8	8
Ativo não circulante	202.627	201.338	200.140
Ativo Total	212.045	204.493	202.241
Fornecedores	(329)	(334)	(324)
Impostos e contribuição a recolher	(157)	(157)	(157)
Passivo Circulante	(486)	(491)	(481)
Partes relacionadas a pagar	(4.648)	(5.805)	(6.522)
Passivo Não Circulante	(4.648)	(5.805)	(6.522)
Capital social integralizado	(44.763)	(44.763)	(44.763)
Reserva de capital	(54.889)	(54.889)	(54.889)
Lucros e prejuízos acumulados	(107.259)	(98.546)	(95.586)
Patrimônio Líquido	(206.911)	(198.197)	(195.238)
Passivo Total	(212.045)	(204.493)	(202.241)

Fonte: balancetes não auditados de 2019

O quadro ao lado apresenta o Balanço Patrimonial individual da **Star International Drilling Ltd.** referente aos períodos findos em janeiro de 2019, 28 de fevereiro de 2019 e 31 de março de 2019 com base nos balanços preparados pela administração.

A seguir serão apresentadas as explicações fornecidas pela administração referentes às variações dos saldos entre os períodos apresentados:

- **Partes relacionadas a receber – curto prazo:** conta composta por um saldo a receber da AA Rigs (empresa do grupo que não está em Recuperação Judicial) referente à locação da plataforma. No mês de janeiro, houve o encerramento do contrato com a Petrobrás, porém havia operação no mês de fevereiro e no mês de março de 2019 a operação foi encerrada.
- **Partes relacionadas a receber – longo prazo:** saldos *intercompany* com a Constellation Overseas e Constellation Services.
- **Imobilizado:** as variações referem-se, principalmente, ao reconhecimento da depreciação acumulada dos bens de ativo imobilizado.
- **Partes relacionadas a pagar – longo prazo:** refere-se principalmente aos registros mensais dos repasses de custos da Constellation Services para a Star Drilling.

Balanço Patrimonial individual das Recuperandas Tarsus Serviços de Petróleo S.A.

Manisa Serviços de Petróleo S.A.

U\$ em milhares	jan-19	fev-19	mar-19
Ativo circulante	-	-	-
Ativo não circulante	-	-	-
Ativo Total	-	-	-
Fornecedores	(1)	1	1
Passivo Circulante	(1)	1	1
Passivo Não Circulante	-	-	-
Capital social integralizado	(1)	1	1
Lucros e prejuízos acumulados	1	(1)	(1)
Patrimônio Líquido	1	(1)	(1)
Passivo Total	-	-	-

Fonte: balancetes não auditados de 2019

O quadro ao lado apresenta o Balanço Patrimonial individual da **Tarsus Serviços de Petróleo S.A.** referente aos períodos findos em 31 janeiro de 2019, 28 de fevereiro de 2019 e 31 de março de 2019 com base nos balanços preparados pela administração.

Inicialmente a Tarsus foi criada para ser a empresa afretadora da Amaralina e da Laguna, entretanto esse projeto não se desenvolveu e essa companhia não possui operações.

Conforme informado pela Administração da Recuperanda, as variações referem-se apenas à variação cambial, uma vez que a moeda funcional dessas empresas é o real e o balanço é apresentado em dólar para fins de comparação com as demais empresas recuperandas.

Demonstrações do Resultado Individuais das Recuperandas

Demonstração do resultado do exercício individual das Recuperandas Alpha Star Ltd. (1 de 2)

Alpha Star Ltd.

U\$ em milhares	3M18	Movimentação			3M19
		1M19	2M19	3M19	
Custos operacionais	(4.526)	(1.496)	(1.477)	(1.357)	(4.330)
Lucro (prejuízo) bruto	(4.526)	(1.496)	(1.477)	(1.357)	(4.330)
Despesas gerais e administrativas	(2)	-	(9)	-	(9)
Lucro operac. antes do resultado financ.	(4.528)	(1.496)	(1.486)	(1.357)	(4.339)
Receitas financeiras	10	-	-	-	-
Despesas financeiras	(3.840)	(1.900)	(1.274)	(1.418)	(4.592)
Variações cambiais e monetárias	(3)	-	-	(32)	(32)
Lucro antes do IR e CS	(8.361)	(3.396)	(2.760)	(2.807)	(8.963)
Lucro líquido do exercício	(8.361)	(3.396)	(2.760)	(2.807)	(8.963)

Fonte: balancetes não auditados de 2018 e 2019

O quadro ao lado apresenta a Demonstração do Resultado do Exercício individual da **Alpha Star Ltd.** referente ao período de três meses findos em 31 de março de 2018 e 31 de março de 2019, e a movimentação do resultado de 2019 com base nas demonstrações preparadas pela administração. A seguir serão apresentadas as explicações fornecidas pela administração referentes às variações dos saldos entre os períodos apresentados:

- **Receita líquida:** a sonda foi atracada em julho de 2017, não apresentando receita de locação ou de mobilização em 2018 e nos 3 primeiros meses de 2019. Assim, no primeiro trimestre de 2019, não houve captação de novos clientes e, não gerando receita.
- **Custos operacionais:** com o atracamento da sonda, houve uma redução nos custos de manutenção e operação. Aproximadamente 78% dos custos observados entre janeiro e março de 2019, referem-se à custos com depreciação, que ocorrem independentemente de contrato ativo com a sonda.
- **Despesas gerais e administrativas:** as empresas Panamá e UK prestam serviços para as demais empresas do grupo e suas despesas são repassadas para o restante do grupo com base no % de receita de cada empresa proprietária. Como não houve operação da Alpha durante 2018, não foi feito nenhum repasse. As despesas no mês de fevereiro de 2019 referem-se principalmente a despesas com consultoria.
- **Despesas financeiras:** as despesas financeiras referem-se ao juros sobre empréstimos com partes relacionadas entre a Companhia e Constellation Overseas.

Demonstração do resultado do exercício individual das Recuperandas Amaralina Star Ltd. (1 de 2)

Amaralina Star Ltd

U\$ em milhares	3M18	Movimentação			3M19
		1M19	2M19	3M19	
Receita operacional bruta	30.087	-	53	2.083	2.136
Deduções de vendas	(1.023)	-	-	-	-
Receita líquida	29.064	-	53	2.083	2.136
Custos operacionais	(13.430)	(3.084)	(3.536)	(3.648)	(10.268)
Lucro (prejuízo) bruto	15.634	(3.084)	(3.482)	(1.565)	(8.132)
Despesas gerais e administrativas	(1.104)	(346)	(157)	(832)	(1.335)
Equivalência patrimonial	253	(3)	(7)	19	9
Outras operacionais, líquidas	-	-	(600)	515	(84)
Lucro operac. antes do resultado financ.	14.783	(3.434)	(4.246)	(1.862)	(9.542)
Receitas financeiras	68	44	46	42	132
Despesas financeiras	(13.431)	(5.074)	(4.579)	(5.027)	(14.680)
Variações cambiais e monetárias	(57)	1	-	(73)	(72)
Lucro antes do IR e CS	1.363	(8.463)	(8.779)	(6.920)	(24.162)
Imposto de renda e contribuição social	-	-	-	-	-
Lucro líquido do exercício	1.363	(8.463)	(8.779)	(6.920)	(24.162)

Fonte: balancetes não auditados de 2018 e 2019

O quadro ao lado apresenta a Demonstração do Resultado do Exercício individual da **Amaralina Star Ltd.** referente ao período de três meses findos em 31 de março de 2018 e 31 de março de 2019, e a movimentação do resultado de 2019 com base nas demonstrações preparadas pela administração. A seguir serão apresentadas as explicações fornecidas pela administração referentes às variações dos saldos entre os períodos apresentados:

- **Receita operacional bruta:** a sonda foi atracada em setembro de 2018, apresentando uma redução da receita de locação, de mobilização e de perfuração para o período de 2018. Em fevereiro de 2019 a Companhia fechou um novo contrato de locação de sondas com a empresa Total e as operações começaram em março de 2019.
- **Deduções de vendas:** refere-se à despesa com IRRF sobre afretamento reconhecido como despesa no ano de 2018, pois o imposto é retido na Holanda e não há base tributária na Holanda para que esse valor possa ser recuperado (houve alteração na legislação referente ao imposto de renda retido na fonte – Lei 13.586 de 2017). Não há dedução de imposto na jurisdição da empresa Amaralina em BVI.
- **Custos operacionais:** variação principal ocorreu nos custos de materiais, manutenção e conservação e contratação de serviços de terceiros com a empresa Total, após a finalização do contrato com a Petrobrás. Em janeiro de 2019, os custos se referem à custos com depreciação e custos com pessoal (novo contrato de prestação de serviços com a Total foi assinado em fevereiro de 2019 e, como já existia expectativa para a assinatura desse contrato, a equipe não foi desmobilizada).

Demonstração do resultado do exercício individual das Recuperandas Amaralina Star Ltd. (2 de 2)

Amaralina Star Ltd

U\$ em milhares	3M18	Movimentação			3M19
		1M19	2M19	3M19	
Receita operacional bruta	30.087	-	53	2.083	2.136
Deduções de vendas	(1.023)	-	-	-	-
Receita líquida	29.064	-	53	2.083	2.136
Custos operacionais	(13.430)	(3.084)	(3.536)	(3.648)	(10.268)
Lucro (prejuízo) bruto	15.634	(3.084)	(3.482)	(1.565)	(8.132)
Despesas gerais e administrativas	(1.104)	(346)	(157)	(832)	(1.335)
Equivalência patrimonial	253	(3)	(7)	19	9
Outras operacionais, líquidas	-	-	(600)	515	(84)
Lucro operac. antes do resultado financ.	14.783	(3.434)	(4.246)	(1.862)	(9.542)
Receitas financeiras	68	44	46	42	132
Despesas financeiras	(13.431)	(5.074)	(4.579)	(5.027)	(14.680)
Variações cambiais e monetárias	(57)	1	-	(73)	(72)
Lucro antes do IR e CS	1.363	(8.463)	(8.779)	(6.920)	(24.162)
Imposto de renda e contribuição social	-	-	-	-	-
Lucro líquido do exercício	1.363	(8.463)	(8.779)	(6.920)	(24.162)

Fonte: balancetes não auditados de 2018 e 2019

- **Custos operacionais (continuação):** Em fevereiro e março de 2019 houve um aumento de, respectivamente, US\$443 mil e US\$202 mil referente à custo com despesas compartilhadas. Nessa conta são registrados os gastos que a Serviços de Petróleo incorre, mas que são relacionados à Unidade de Negócio da Amaralina Star e mensalmente esses custos são rateados. A variação identificada é decorrente do contrato da Amaralina Star com a Total e consequente aumento dos custos dessa unidade.
- **Despesas gerais e administrativas:** a principal variação identificada no mês de março de 2019 refere-se ao aumento das despesas com gastos com *cost share center*. Nessa conta são registrados os gastos do Grupo rateados entre as empresas responsáveis pelas despesas. Adicionalmente, é feito um rateio das despesas entre as empresas Constellation Panamá, Constellation UK e Constellation US, pois as mesmas prestam serviços.
- **Equivalência patrimonial:** a Recuperanda possui investimento na empresa Amaralina Coop. que, por sua vez, possui investimento na Palase CV. O reflexo de um resultado menor em 2018 na Palase CV (término do contrato de afretamento com a Petrobrás em setembro de 2018) gerou essa redução na Amaralina Coop e, consequentemente, na Amaralina Star.
- **Despesas financeiras:** aumento decorrente, principalmente, da apropriação de despesas de juros sobre empréstimos *intercompany*.

Demonstração do resultado do exercício individual das Recuperandas Arazi S.A.R.L.

Arazi S.A.R.L.

U\$ em milhares	3M18	Movimentação			3M19
		1M19	2M19	3M19	
Receita operacional bruta	-	-	-	-	-
Deduções de vendas	-	-	-	-	-
Receita líquida	-	-	-	-	-
Custos operacionais	(17)	(10)	-	-	(10)
Lucro (prejuízo) bruto	(17)	(10)	-	-	(10)
Despesas gerais e administrativas	(16)	(7)	(17)	(2)	(26)
Equivalência patrimonial	645	-	-	-	-
Outras operacionais, líquidas	425	142	142	142	425
Lucro operac. antes do resultado financ.	1.037	124	125	139	388
Receitas financeiras	5	-	-	-	-
Despesas financeiras	(5)	(2)	(2)	(2)	(7)
Variações cambiais e monetárias	12	(0)	(0)	(1)	(1)
Lucro antes do IR e CS	1.049	122	123	137	381
Imposto de renda e contribuição social	-	-	-	-	-
Lucro líquido do exercício	1.049	122	123	137	381

Fonte: balancetes não auditados de 2018 e 2019

O quadro ao lado apresenta a Demonstração do Resultado do Exercício individual da **Arazi S.A.R.L.** referente ao período de três meses findos em 31 de março de 2018 e 31 de março de 2019, e a movimentação do resultado de 2019 com base nas demonstrações preparadas pela administração.

A seguir serão apresentadas as explicações fornecidas pela administração referentes às variações dos saldos entre os períodos apresentados:

- **Equivalência patrimonial:** O registro de equivalência patrimonial é feito trimestralmente pela Companhia após o recebimento dos balancetes das investidas, assim, não há saldo nos meses de janeiro até março de 2019.
- **Outras operacionais, líquidas:** refere-se a *management-fees* contratual que a Recuperanda recebe decorrente do projeto com a SBM (empresa acionista majoritário das empresas que a Recuperanda possui participação referentes aos FPSOs Capixaba, Ilhabela, Maricá, Saquarema e Parati).

Obs.: Em 26 de março de 2019, a 16ª Câmara Cível do Tribunal de Justiça do Rio de Janeiro deu provimento ao Agravo de Instrumento oposto pelo Ministério Público de nº 0070417-46.2018.8.19.0000 na qual decidiu, por dois votos a um, excluir as empresas Olinda Star Ltd., Arazi S.A.R.L. e Lancaster Projects Corp. do pedido de recuperação judicial e ainda determinou que a consolidação substancial das empresas em recuperação judicial deverá ser aprovada pelos próprios credores. Esta decisão ainda é objeto de recurso, sendo assim, as informações sobre as empresas estão sendo apresentadas nesse relatório.

Demonstração do resultado do exercício individual das Recuperandas Brava Star Ltd.

Brava Star Ltd.

U\$ em milhares	3M18	Movimentação			3M19
		1M19	2M19	3M19	
Receita operacional bruta	24.201	-	-	1.783	1.783
Deduções de vendas	(92)	-	-	-	-
Receita líquida	24.108	-	-	1.783	1.783
Custos operacionais	(9.656)	(2.903)	(4.107)	(2.992)	(10.002)
Lucro (prejuízo) bruto	14.452	(2.903)	(4.107)	(1.209)	(8.219)
Despesas gerais e administrativas	(227)	(158)	(145)	(111)	(413)
Equivalência patrimonial	-	-	-	-	-
Outras operacionais, líquidas	-	-	-	828	828
Lucro operac. antes do resultado financ.	14.225	(3.061)	(4.252)	(492)	(7.804)
Receitas financeiras	63	114	36	60	210
Despesas financeiras	(5.254)	(1.941)	(1.652)	(1.816)	(5.410)
Variações cambiais e monetárias	(10)	(89)	25	43	(21)
Lucro antes do IR e CS	9.023	(4.977)	(5.843)	(2.205)	(13.025)
Imposto de renda e contribuição social	-	-	-	-	-
Lucro líquido do exercício	9.023	(4.977)	(5.843)	(2.205)	(13.025)

Fonte: balancetes não auditados de 2018 e 2019

O quadro ao lado apresenta a Demonstração do Resultado do Exercício individual da **Brava Star Ltda.** referente ao período de três meses findos em 31 de março de 2018 e 31 de março de 2019, e a movimentação do resultado de 2019 com base nas demonstrações preparadas pela administração. A seguir serão apresentadas as explicações fornecidas pela administração referentes às variações dos saldos entre os períodos apresentados:

- **Receita líquida:** redução na receita devido ao término do contrato com a Petrobrás em agosto de 2018. Atualmente há um contrato assinado com a Shell e as operações começaram em março de 2019.
- **Custos operacionais:** entre os períodos de 2017 e 2018 houve uma redução dos custos devido ao término do contrato com a Petrobrás. Em março de 2019 começou a operação do contrato da Shell os principais custos refere-se ao reconhecimento dos custos de depreciação de ativo fixo.
- **Outras receitas e despesas operacionais, líquidas:** refere-se a rateio de despesas da Constellation Panamá, Constellation UK e Constellation US. Essas empresas prestam serviços para as empresas proprietárias (empresas que possuem ativos: Alpha Star, Amaralina Star, Brava Star, Gold Star, Laguna Star, Lone Star, Olinda Star e Star International), e os custos e despesas incorridos por estas companhias são rateados para as empresas proprietárias. A variação decorre da variação do resultado dessas companhias.
- **Receitas financeiras e despesas financeiras:** aumento decorrente de receita em 2018 com operações de *swap*. A redução da despesas financeiras é decorrente, principalmente, de menor despesa com operações *swap* e redução da despesa de juros sobre empréstimo *intercompany*.

Demonstração do resultado do exercício individual das Recuperandas Constellation Oil Services Holding S.A.

Constellation Oil Services Holding S.A.

U\$ em milhares	3M18	Movimentação			3M19
		1M19	2M19	3M19	
Receita operacional bruta	-	-	-	-	-
Deduções de vendas	-	-	-	-	-
Receita líquida	-	-	-	-	-
Custos operacionais	(22)	-	-	-	-
Lucro (prejuízo) bruto	(22)	-	-	-	-
Despesas gerais e administrativas	(518)	(72)	(222)	(304)	(597)
Equivalência patrimonial	43.015	(26.745)	(34.805)	(13.628)	(75.178)
Lucro operac. antes do resultado financ.	42.474	(26.816)	(35.027)	(13.933)	(75.776)
Receitas financeiras	11.673	5.950	5.375	5.950	17.275
Despesas financeiras	(17.622)	(6.146)	(6.092)	(6.242)	(18.480)
Variações cambiais e monetárias	(4)	(1)	(2)	(7)	(10)
Lucro antes do IR e CS	36.521	(27.013)	(35.746)	(14.231)	(76.990)
Lucro líquido do exercício	36.521	(27.013)	(35.746)	(14.231)	(76.990)

Fonte: balancetes não auditados de 2018 e 2019

O quadro ao lado apresenta a Demonstração do Resultado do Exercício individual da **Constellation Oil Services Holding S.A** referente ao período de três meses findos em 31 de março de 2018 e 31 de março de 2019, e a movimentação do resultado de 2019 com base nas demonstrações preparadas pela administração.

A seguir serão apresentadas as explicações fornecidas pela administração referentes às variações dos saldos entre os períodos apresentados:

- **Despesas gerais e administrativas:** aumento de despesas relacionadas principalmente às: (i) despesas jurídicas referente ao processo de arbitragem com a Alpertron e (ii) despesas com *board* e assessores diversos.
- **Equivalência patrimonial:** Adicionalmente, a variação entre 3M18 e 3M19 é justificada pelo fato de que, em janeiro de 2018, o Grupo ainda possuía a maior parte de seus contratos ativos, sendo que em janeiro 2019 apenas dois contratos estavam vigentes, gerando prejuízo em suas controladas com reflexo direto no resultado de equivalência patrimonial.
- **Receitas financeiras:** variação decorrente, principalmente, do aumento em receitas de juros sobre empréstimo *intercompany*.
- **Despesas financeiras:** aumento no mês de março de 2019 justificado, principalmente, pelo aumento das despesas com juros sobre títulos de dívida.

Demonstração do resultado do exercício individual das Recuperandas Constellation Overseas Ltd.

Constellation Overseas Ltd.		Movimentação			
U\$ em milhares	3M18	1M19	2M19	3M19	3M19
Receita operacional bruta	-	-	-	-	-
Deduções de vendas	-	-	-	-	-
Receita líquida	-	-	-	-	-
Custos operacionais	(21)	-	-	(2)	(2)
Lucro (prejuízo) bruto	(21)	-	-	(2)	(2)
Despesas gerais e administrativas	(72)	(209)	(25)	(43)	(277)
Equivalência patrimonial	21.226	(25.058)	(32.332)	(11.769)	(69.158)
Lucro operac. antes do resultado financ.	21.133	(25.266)	(32.357)	(11.814)	(69.438)
Receitas financeiras	40.362	15.090	13.153	14.735	42.978
Despesas financeiras	(15.520)	(7.412)	(6.695)	(7.446)	(21.553)
Variações cambiais e monetárias	(0)	1	(0)	24	24
Lucro antes do IR e CS	45.974	(17.587)	(25.900)	(4.502)	(47.989)
Lucro líquido do exercício	45.974	(17.587)	(25.900)	(4.502)	(47.989)

Fonte: balancetes não auditados de 2018 e 2019

O quadro ao lado apresenta a Demonstração do Resultado do Exercício individual da **Constellation Overseas Ltd.** referente ao período de três meses findos em 31 de março de 2018 e 31 de março de 2019, e a movimentação do resultado de 2019 com base nas demonstrações preparadas pela administração.

A seguir serão apresentadas as explicações fornecidas pela administração referentes às variações dos saldos entre os períodos apresentados:

- **Equivalência patrimonial:** em março de 2019, a Recuperanda reconheceu uma perda de equivalência patrimonial referente a: (i) no montante de US\$24 milhões da Amaralina, (ii) um montante de US\$21 milhões da Laguna Star e (iii) no montante de US\$18 milhões da Constellation Services. O desempenho negativo das investidas é devido à perda do principal contrato com a Petrobràs, mas novos contratos com a Shell e a Total forma assinados e as operações começaram em março de 2019.
- **Receitas financeiras:** variação decorrente, principalmente, das receitas de juros sobre empréstimo *intercompany*.
- **Despesas financeiras:** variação decorrente, principalmente, das despesas de juros sobre empréstimo *intercompany*.

Demonstração do resultado do exercício individual das Recuperandas Constellation Services Ltd. (1 de 2)

Constellation Services Ltd.

U\$ em milhares	3M18	Movimentação			3M19
		1M19	2M19	3M19	
Receita operacional bruta	941	604	603	509	1.716
Receita líquida	941	604	603	509	1.716
Custos operacionais	(4.697)	(2.940)	(2.336)	(4.379)	(9.655)
Lucro (prejuízo) bruto	(3.756)	(2.336)	(1.733)	(3.870)	(7.939)
Despesas gerais e administrativas	1.595	500	(395)	1.378	1.483
Equivalência patrimonial	9	5	4	(1)	7
Outras operacionais, líquidas	1.693	51	74	190	315
Lucro operac. antes do resultado financ.	(460)	(1.780)	(2.050)	(2.303)	(6.133)
Receitas financeiras	-	224	(248)	1	(23)
Despesas financeiras	(11.424)	(4.256)	(3.802)	(4.230)	(12.289)
Variações cambiais e monetárias	(108)	(302)	229	277	204
Lucro antes do IR e CS	(11.992)	(6.114)	(5.871)	(6.255)	(18.240)
Lucro líquido do exercício	(11.992)	(6.114)	(5.871)	(6.255)	(18.240)

Fonte: balancetes não auditados de 2018 e 2019

O quadro ao lado apresenta a Demonstração do Resultado do Exercício individual da **Constellation Services Ltd.** referente ao período de três meses findos em 31 de março de 2018 e 31 de março de 2019, e a movimentação do resultado de 2019 com base nas demonstrações preparadas pela administração. A seguir serão apresentadas as explicações fornecidas pela administração referentes às variações dos saldos entre os períodos apresentados:

- **Receita líquida:** em setembro de 2017 foi assinado um contrato com a empresa Manpower. Com o aumento das operações desse mesmo contrato, houve uma consequente aumento de receita entre março de 2018 e março de 2019.
- **Custos operacionais:** dentro desse grupo, há a conta de 'recuperação de custos', em que são registrados os valores dos custos incorridos pela Serviços de Petróleo Constellation (faturados pela Constellation Services através do contrato de manutenção) e que são cobrados das companhias proprietárias. Esses valores são receita da Constellation Services, mas, por se tratarem de uma recuperação de custos, ficam registrados nesse grupo de conta. As variações observadas entre março de 2018 e março de 2019 referem-se, principalmente, à recuperação de custos e manutenção e conservação. Em março de 2018, a Recuperanda teve US\$16 milhões de custos com o contrato de manutenção, enquanto em março de 2019 o valor foi de US\$11 milhões. Além disso, em março de 2018 a Recuperanda apresentou um total de US\$19,4 milhões de receita com recuperação de custos, enquanto em março de 2019 o valor foi de US\$18,6 milhões.

Demonstração do resultado do exercício individual das Recuperandas Constellation Services Ltd. (2 de 2)

Constellation Services Ltd.

U\$ em milhares	3M18	Movimentação			3M19
		1M19	2M19	3M19	
Receita operacional bruta	941	604	603	509	1.716
Receita líquida	941	604	603	509	1.716
Custos operacionais	(4.697)	(2.940)	(2.336)	(4.379)	(9.655)
Lucro (prejuízo) bruto	(3.756)	(2.336)	(1.733)	(3.870)	(7.939)
Despesas gerais e administrativas	1.595	500	(395)	1.378	1.483
Equivalência patrimonial	9	5	4	(1)	7
Outras operacionais, líquidas	1.693	51	74	190	315
Lucro operac. antes do resultado financ.	(460)	(1.780)	(2.050)	(2.303)	(6.133)
Receitas financeiras	-	224	(248)	1	(23)
Despesas financeiras	(11.424)	(4.256)	(3.802)	(4.230)	(12.289)
Variações cambiais e monetárias	(108)	(302)	229	277	204
Lucro antes do IR e CS	(11.992)	(6.114)	(5.871)	(6.255)	(18.240)
Lucro líquido do exercício	(11.992)	(6.114)	(5.871)	(6.255)	(18.240)

Fonte: balancetes não auditados de 2018 e 2019

- **Outras operacionais, líquidas:** valor referente à cobrança de *fee* contratual de 2,5% sobre os contratos de Amaralina e Laguna (aumento da receita nessas Recuperandas e, conseqüentemente, aumenta a taxa de administração).
- **Despesas financeiras:** variação no ano de 2019 decorrente, principalmente, do aumento em despesas de juros sobre empréstimo *intercompany*.
- **Variações cambiais e monetárias:** refere-se ao efeito cambial sobre o contrato de manutenção com a Serviços de Petróleo Constellation.

Demonstração do resultado do exercício individual das Recuperandas Gold Star Equities Ltd.

Gold Star Equities Ltd.

U\$ em milhares	3M18	Movimentação			3M19
		1M19	2M19	3M19	
Receita operacional bruta	15.336	4.725	4.725	4.725	14.174
Deduções de vendas	-	-	-	-	-
Receita líquida	15.336	4.725	4.725	4.725	14.174
Custos operacionais	(3.726)	(1.232)	(1.232)	(1.232)	(3.697)
Lucro (prejuízo) bruto	11.610	3.493	3.493	3.493	10.478
Despesas gerais e administrativas	-	-	-	-	-
Lucro operac. antes do resultado financ.	11.610	3.493	3.493	3.493	10.478
Receitas financeiras	0	-	-	-	-
Despesas financeiras	(21)	-	-	-	-
Variações cambiais e monetárias	(9)	-	-	0	0
Lucro antes do IR e CS	11.580	3.493	3.493	3.493	10.478
Imposto de renda e contribuição social	-	-	-	-	-
Lucro líquido do exercício	11.580	3.493	3.493	3.493	10.478

Fonte: balancetes não auditados de 2018 e 2019

O quadro ao lado apresenta a Demonstração do Resultado do Exercício individual da **Gold Star Equities Ltd.** referente ao período de três meses findos em 31 de março de 2018 e 31 de março de 2019, e a movimentação do resultado de 2019 com base nas demonstrações preparadas pela administração.

A seguir serão apresentadas as explicações fornecidas pela administração referentes às variações dos saldos entre os períodos apresentados:

- **Receita líquida:** a sonda foi atracada em fevereiro de 2018, apresentando uma queda na receita de MPD (*Managed Pressure Drilling* – sistema de circulação de circuito fechado no qual a pressão dos poros, da fratura de formação e do fundo do poço são balanceadas e gerenciadas na superfície) em 2018. As Recuperandas Gold Star e Lone Star possuem contrato de *bareboat* com a Eiffel (empresa do Grupo que não está em Recuperação Judicial) e a receita é decorrente desse contrato. A apropriação da receita é linear pelo período do contrato – até 2020 com a Gold Star e até 2025 com a Lone Star.
- **Custos operacionais:** redução devido ao encerramento do contrato com a Petrobrás entre fevereiro e março de 2018, porém os custos com manutenção se mantiveram.

Demonstração do resultado do exercício individual das Recuperandas Laguna Star Ltda. (1 de 2)

Laguna Star Ltd.

U\$ em milhares	3M18	Movimentação			3M19
		1M19	2M19	3M19	
Receita operacional bruta	12.562	-	751	2.286	3.038
Deduções de vendas	(433)	-	-	-	-
Receita líquida	12.129	-	751	2.286	3.038
Custos operacionais	(4.143)	(4.957)	(4.957)	(2.336)	(12.250)
Lucro (prejuízo) bruto	7.987	(4.957)	(4.205)	(49)	(9.212)
Despesas gerais e administrativas	(486)	(739)	478	(822)	(1.083)
Equivalência patrimonial	100	(3)	-	22	18
Outras operacionais, líquidas	-	-	-	2.700	2.700
Lucro operac. antes do resultado financ.	7.600	(5.700)	(3.727)	1.851	(7.577)
Receitas financeiras	3	-	-	-	-
Despesas financeiras	(4.227)	(4.588)	(4.109)	(4.520)	(13.217)
Variações cambiais e monetárias	(7)	-	5	(2)	3
Lucro antes do IR e CS	3.369	(10.288)	(7.831)	(2.671)	(20.790)
Imposto de renda e contribuição social	-	-	-	-	-
Lucro líquido do exercício	3.369	(10.288)	(7.831)	(2.671)	(20.790)

Fonte: balancetes não auditados de 2018 e 2019

O quadro ao lado apresenta a Demonstração do Resultado do Exercício individual da **Laguna Star Ltd.** referente ao período de três meses findos em 31 de março de 2018 e 31 de março de 2019, e a movimentação do resultado de 2019 com base nas demonstrações preparadas pela administração. A seguir serão apresentadas as explicações fornecidas pela administração referentes às variações dos saldos entre os períodos apresentados:

- **Receita líquida:** no primeiro trimestre de 2019, a Recuperanda fechou um novo contrato com a Enauta e as operações começaram em fevereiro de 2019.
- **Custos operacionais:** a sonda Laguna entrou em docagem em 2018, fazendo com que o volume de receita diminuísse, mas seus principais custos se mantivessem, como pessoal e depreciação. Nos meses de janeiro e fevereiro de 2019, a Recuperanda não possuía novos contratos, porém permaneceram os custos de depreciação, folha de pagamento e o rateio dos gastos que a Serviços de Petróleo incorre, mas que são relacionados à Unidade de Negócio da Laguna Star. Entre fevereiro e março de 2019 os custos com rateio de gastos sofreram uma redução decorrente do novo contrato com a empresa Enauta iniciado no final de fevereiro de 2019.
- **Equivalência patrimonial:** a Recuperanda possui investimento na empresa Laguna Coop que, por sua vez, possui investimento na Podocarpus CV. O reflexo de um resultado menor em 2019 na Podocarpus CV (devido término de contrato de afretamento com a Petrobrás em novembro de 2018) gerou essa redução na Laguna Coop e, conseqüentemente, na Laguna.

Demonstração do resultado do exercício individual das Recuperandas Laguna Star Ltda. (2 de 2)

Laguna Star Ltd.

U\$ em milhares	3M18	Movimentação			3M19
		1M19	2M19	3M19	
Receita operacional bruta	12.562	-	751	2.286	3.038
Deduções de vendas	(433)	-	-	-	-
Receita líquida	12.129	-	751	2.286	3.038
Custos operacionais	(4.143)	(4.957)	(4.957)	(2.336)	(12.250)
Lucro (prejuízo) bruto	7.987	(4.957)	(4.205)	(49)	(9.212)
Despesas gerais e administrativas	(486)	(739)	478	(822)	(1.083)
Equivalência patrimonial	100	(3)	-	22	18
Outras operacionais, líquidas	-	-	-	2.700	2.700
Lucro operac. antes do resultado financ.	7.600	(5.700)	(3.727)	1.851	(7.577)
Receitas financeiras	3	-	-	-	-
Despesas financeiras	(4.227)	(4.588)	(4.109)	(4.520)	(13.217)
Variações cambiais e monetárias	(7)	-	5	(2)	3
Lucro antes do IR e CS	3.369	(10.288)	(7.831)	(2.671)	(20.790)
Imposto de renda e contribuição social	-	-	-	-	-
Lucro líquido do exercício	3.369	(10.288)	(7.831)	(2.671)	(20.790)

Fonte: balancetes não auditados de 2018 e 2019

- **Outras receitas e despesas operacionais, líquidas:** em março de 2019, foi reconhecido uma receita referente ao contrato oneroso da Laguna Star no montante de US\$ 2,7 milhões.
- **Despesas financeiras:** apesar da redução observada nas despesas com operações *swap*, a variação em março de 2019 é motivada pelo aumento em despesas de juros sobre empréstimo *intercompany*.

Demonstração do resultado do exercício individual das Recuperandas Lancaster Projects Corp.

Lancaster Projects Corp.

U\$ em milhares	3M18	Movimentação			3M19
		1M19	2M19	3M19	
Receita operacional bruta	-	-	-	-	-
Deduções de vendas	-	-	-	-	-
Receita líquida	-	-	-	-	-
Lucro (prejuízo) bruto	-	-	-	-	-
Despesas gerais e administrativas	(1)	1	(8)	-	(7)
Equivalência patrimonial	(7.682)	-	-	-	-
Lucro operac. antes do resultado financ.	(7.684)	1	(8)	-	(7)
Lucro antes do IR e CS	(7.684)	1	(8)	-	(7)
Lucro líquido do exercício	(7.684)	1	(8)	-	(7)

Fonte: balancetes não auditados de 2018 e 2019

O quadro ao lado apresenta a Demonstração do Resultado do Exercício individual da **Lancaster Projects Corp.** referente ao período de três meses findos em 31 de março de 2018 e 31 de março de 2019, e a movimentação do resultado de 2019 com base nas demonstrações preparadas pela administração.

A seguir serão apresentadas as explicações fornecidas pela administração referentes às variações dos saldos entre os períodos apresentados:

- **Equivalência patrimonial:** A variação é reflexo dos resultados das empresas investidas (Guará Holding, Tupi Nordeste Holding, Alfa Holding, Beta Holding). A equivalência patrimonial somente é reconhecida após o fechamento do primeiro trimestre, sendo que a administração recebe os balancetes das investidas somente em abril, não sendo observado movimentação na conta nos três primeiros meses de 2019.

Obs.: Em 26 de março de 2019, a 16ª Câmara Cível do Tribunal de Justiça do Rio de Janeiro deu provimento ao Agravo de Instrumento oposto pelo Ministério Público de nº 0070417-46.2018.8.19.0000 na qual decidiu, por dois votos a um, excluir as empresas Olinda Star Ltd., Arazi S.Á.R.L.e Lancaster Projects Corp. do pedido de recuperação judicial e ainda determinou que a consolidação substancial das empresas em recuperação judicial deverá ser aprovada pelos próprios credores. Esta decisão ainda é objeto de recurso, sendo assim, as informações sobre as empresas estão sendo apresentadas nesse relatório.

Demonstração do resultado do exercício individual das Recuperandas Lone Star Offshore Ltd.

Lone Star Offshore Ltd.

U\$ em milhares	3M18	Movimentação			3M19
		1M19	2M19	3M19	
Receita operacional bruta	13.691	3.435	3.435	3.435	10.306
Receita líquida	13.691	3.435	3.435	3.435	10.306
Custos operacionais	(4.214)	(1.422)	(1.422)	(1.422)	(4.267)
Lucro (prejuízo) bruto	9.476	2.013	2.013	2.013	6.039
Lucro operac. antes do resultado financ.	9.476	2.013	2.013	2.013	6.039
Despesas financeiras	(195)	-	-	-	-
Variações cambiais e monetárias	(6)	-	-	-	-
Lucro antes do IR e CS	9.276	2.013	2.013	2.013	6.039
Lucro líquido do exercício	9.276	2.013	2.013	2.013	6.039

Fonte: balancetes não auditados de 2018 e 2019

O quadro ao lado apresenta a Demonstração do Resultado do Exercício individual da **Lone Star Offshore Ltd.** referente ao período de três meses findos em 31 de março de 2018 e 31 de março de 2019, e a movimentação do resultado de 2019 com base nas demonstrações preparadas pela administração.

A seguir serão apresentadas as explicações fornecidas pela administração referentes às variações dos saldos entre os períodos apresentados:

- **Receita líquida:** no período janeiro a março de 2019, a receita observada refere-se ao afretamento de plataformas e custo com o estaleiro onde a sonda está em preservação, sendo que a Recuperanda possui um contrato de *bareboat* com a empresa Eiffel. A receita é decorrente desse contrato e a apropriação do contrato no resultado é com base na duração do contrato até 2015.
- **Custos operacionais:** Os custos observados em 3M19, referem-se aos custos com a depreciação de bens de ativo fixo que é reconhecido conforme a vida útil no resultado.

Demonstração do resultado do exercício individual das Recuperandas Manisa Serviços de Petróleo S.A.

Manisa Serviços de Petróleo S.A.

U\$ em milhares	3M18	Movimentação			3M19
		1M19	2M19	3M19	
Receita operacional bruta	-	-	-	-	-
Deduções de vendas	-	-	-	-	-
Receita líquida	-	-	-	-	-
Custos operacionais	-	-	-	-	-
Lucro (prejuízo) bruto	-	-	-	-	-
Despesas gerais e administrativas	-	-	-	-	-
Equivalência patrimonial	-	-	-	-	-
Outras operacionais, líquidas	-	-	-	-	-
Lucro operac. antes do resultado financ.	-	-	-	-	-
Receitas financeiras	-	-	-	-	-
Despesas financeiras	-	-	-	-	-
Variações cambiais e monetárias	-	-	-	-	-
Lucro antes do IR e CS	-	-	-	-	-
Imposto de renda e contribuição social	-	-	-	-	-
Lucro líquido do exercício	-	-	-	-	-

Fonte: balancetes não auditados de 2018 e 2019

O quadro ao lado apresenta a Demonstração do Resultado do Exercício individual da **Manisa Serviços de Petróleo S.A.** referente ao período de três meses findos em 31 de março de 2018 e 31 de março de 2019, e a movimentação do resultado de 2019 com base nas demonstrações preparadas pela administração.

A informação que obtivemos foi de que esta empresa não possui operações.

Demonstração do resultado do exercício individual das Recuperandas Olinda Star Ltd. (1 de 2)

Olinda Star Ltd.

U\$ em milhares	3M18	Movimentação			3M19
		1M19	2M19	3M19	
Receita operacional bruta	2.358	721	651	721	2.093
Receita líquida	2.358	721	651	721	2.093
Custos operacionais	(5.148)	(2.051)	(1.815)	(1.972)	(5.838)
Lucro (prejuízo) bruto	(2.789)	(1.330)	(1.163)	(1.251)	(3.745)
Despesas gerais e administrativas	(0)	(43)	(491)	(148)	(682)
Outras operacionais, líquidas	2.807	-	-	4.428	4.428
Lucro operac. antes do resultado financ.	18	(1.373)	(1.655)	3.029	1
Variações cambiais e monetárias	(18)	-	-	(1)	(1)
Lucro antes do IR e CS	-	(1.373)	(1.655)	3.028	-
Imposto de renda e contribuição social	-	-	-	-	-
Lucro líquido do exercício	-	(1.373)	(1.655)	3.028	-

Fonte: balancetes não auditados de 2018 e 2019

O quadro ao lado apresenta a Demonstração do Resultado do Exercício individual da **Olinda Star Ltd.** referente ao período de três meses findos em 31 de março de 2018 e 31 de março de 2019, e a movimentação do resultado de 2019 com base nas demonstrações preparadas pela administração.

A seguir serão apresentadas as explicações fornecidas pela administração referentes às variações dos saldos entre os períodos apresentados:

- **Receita líquida:** a Recuperada possui um contrato com a ONGC (empresa do Grupo localizada na Índia) que iniciou em janeiro de 2018 referente a afretamento da sonda para o Project Office.
- **Custos operacionais:** os principais custos reconhecidos são referentes às depreciações dos ativos fixos e prestação de serviços. Analisando a variação dos custos entre 3m18 e 3m19, é possível observar um aumento dos custos devido a aumento da depreciação da sonda reconhecido no resultado.
- **Outras receitas e despesas operacionais, líquidas:** o contrato entre a Recuperanda e a ONGC se qualifica como um contrato oneroso, dessa forma, foi realizada, em 2017, uma provisão referente ao contrato. Em 2018 e no primeiro trimestre de 2019, a provisão foi revertida, uma vez que parte do prejuízo do contrato começou a ser realizado. De acordo com a Recuperanda, a administração efetua a reversão trimestralmente e, por isso, houve um reconhecimento da reversão do contrato oneroso no montante de US\$4,4 milhões somente em março de 2019.

Obs.: Em 26 de março de 2019, a 16ª Câmara Cível do Tribunal de Justiça do Rio de Janeiro deu provimento ao Agravo de Instrumento oposto pelo Ministério Público de nº 0070417-46.2018.8.19.0000 na qual decidiu, por dois votos a um, excluir as empresas Olinda Star Ltd., Arazi S.À.R.L.e Lancaster Projects Corp. do pedido de recuperação judicial e ainda determinou que a consolidação substancial das empresas em recuperação judicial deverá ser aprovada pelos próprios credores. Esta decisão ainda é objeto de recurso, sendo assim, as informações sobre as empresas estão sendo apresentadas nesse relatório.

Demonstração do resultado do exercício individual das Recuperandas Olinda Star Ltd. (2 de 2)

Olinda Star Ltd.

U\$ em milhares	3M18	Movimentação			3M19
		1M19	2M19	3M19	
Receita operacional bruta	2.358	721	651	721	2.093
Deduções de vendas	-	-	-	-	-
Receita líquida	2.358	721	651	721	2.093
Custos operacionais	(5.148)	(2.051)	(1.815)	(1.972)	(5.838)
Lucro (prejuízo) bruto	(2.789)	(1.330)	(1.163)	(1.251)	(3.745)
Despesas gerais e administrativas	(0)	(43)	(491)	(148)	(682)
Equivalência patrimonial	-	-	-	-	-
Outras operacionais, líquidas	2.807	-	-	4.428	4.428
Lucro operac. antes do resultado financ.	18	(1.373)	(1.655)	3.029	1
Receitas financeiras	0	-	-	-	-
Despesas financeiras	(0)	(0)	-	-	(0)
Variações cambiais e monetárias	(18)	-	-	(1)	(1)
Lucro antes do IR e CS	(0)	(1.373)	(1.655)	3.028	-
Imposto de renda e contribuição social	-	-	-	-	-
Lucro líquido do exercício	(0)	(1.373)	(1.655)	3.028	-

Fonte: balancetes não auditados de 2018 e 2019

- **Variações cambiais e monetárias:** valores referentes às transações com a PO Índia e variam conforme com a variação da Rúpia Indiana.

Obs.: Em 26 de março de 2019, a 16ª Câmara Cível do Tribunal de Justiça do Rio de Janeiro deu provimento ao Agravo de Instrumento oposto pelo Ministério Público de nº 0070417-46.2018.8.19.0000 na qual decidiu, por dois votos a um, excluir as empresas Olinda Star Ltd., Arazi S.À.R.L.e Lancaster Projects Corp. do pedido de recuperação judicial e ainda determinou que a consolidação substancial das empresas em recuperação judicial deverá ser aprovada pelos próprios credores. Esta decisão ainda é objeto de recurso, sendo assim, as informações sobre as empresas estão sendo apresentadas nesse relatório.

Demonstração do resultado do exercício individual das Recuperandas Serviços de Petróleo Constellation Participações S.A.

Serviços de Petróleo Constellation Participações S.A.

U\$ em milhares	3M18	Movimentação			3M19
		1M19	2M19	3M19	
Despesas gerais e administrativas	(3)	(3)	97	2	96
Equivalência patrimonial	2.187	(712)	(30.981)	(10.713)	(42.405)
Lucro operac. antes do resultado financ.	2.184	(715)	(30.884)	(10.710)	(42.310)
Receitas financeiras	2	-	(16)	-	(15)
Despesas financeiras	(37)	(5)	343	-	337
Variações cambiais e monetárias	-	-	(19)	(1)	(20)
Lucro antes do IR e CS	2.149	(721)	(30.576)	(10.711)	(42.008)
Imposto de renda e contribuição social	-	-	-	-	-
Lucro líquido do exercício	2.149	(721)	(30.576)	(10.711)	(42.008)

Fonte: balancetes não auditados de 2018 e 2019

O quadro ao lado apresenta a Demonstração do Resultado do Exercício individual da **Serviços de Petróleo Constellation Participações S.A.** referente ao período de três meses findos em 31 de março de 2018 e 31 de março de 2019, e a movimentação do resultado de 2019 com base nas demonstrações preparadas pela administração.

A seguir serão apresentadas as explicações fornecidas pela administração referentes às variações dos saldos entre os períodos apresentados:

- **Equivalência patrimonial:** a Serviços de Petróleo Constellation Participações possui 100% de participação na Serviços de Petróleo Constellation S.A., dessa forma, a variação no resultado de equivalência reflete a melhora no resultado dessa Companhia. Solicitamos maiores informações sobre às variações do resultado da equivalência patrimonial dos fevereiro de março de 2019 e reportaremos nos próximos relatórios.

Demonstração do resultado do exercício individual das Recuperandas Serviços de Petróleo Constellation S.A. (1 de 2)

Serviços de Petróleo Constellation S.A.

U\$ em milhares	3m18	Movimentação			3M19
		1M19	2M19	3M19	
Receita operacional bruta	47.371	18.908	33.348	44.862	97.118
Deduções de vendas	(4.237)	(1.281)	(1.807)	(3.104)	(6.191)
Receita líquida	43.135	17.627	31.542	41.758	90.927
Custos operacionais	(40.692)	(17.456)	(40.078)	(32.967)	(90.502)
Lucro (prejuízo) bruto	2.443	171	(8.537)	8.792	425
Despesas gerais e administrativas	(4.313)	(1.944)	(5.700)	(4.426)	(12.070)
Equivalência patrimonial	3.519	938	469	3.019	4.427
Outras operacionais, líquidas	413	287	5.052	1.403	6.742
Lucro operac. antes do resultado financ.	2.062	(548)	(8.716)	8.787	(477)
Receitas financeiras	355	333	777	476	1.586
Despesas financeiras	(377)	(84)	(5)	(959)	(1.047)
Variações cambiais e monetárias	26	(421)	664	1.200	1.443
Lucro antes do IR e CS	2.067	(720)	(7.279)	9.504	1.505
Imposto de renda e contribuição social	-	-	-	-	-
Lucro líquido do exercício	2.067	(720)	(7.279)	9.504	1.505

Fonte: balancetes não auditados de 2018 e 2019

O quadro ao lado apresenta a Demonstração do Resultado do Exercício individual da **Serviços de Petróleo Constellation S.A.** referente ao período de três meses findos em 31 de março de 2018 e 31 de março de 2019, e a movimentação do resultado de 2019 com base nas demonstrações preparadas pela administração. A seguir serão apresentadas as explicações fornecidas pela administração referentes às variações dos saldos entre os períodos apresentados:

- **Receita líquida:** No primeiro trimestre de 2019, houve um aumento da receita de serviço de perfuração devido aos contratos fechados da Amaralina, Laguna e Brava que se iniciaram em fevereiro de 2019.
- **Custos operacionais:** variação principal oriundo de custos de materiais, manutenção e conservação, contratação de serviços de terceiros e custo com folha de pagamento gerados pelo aumento do volume da operação da Companhia.
- **Despesas gerais e administrativas:** o aumento das despesas gerais e administrativas é gerado pelo aumento do volume da operação. Desta forma, houve um aumento significativo da folha de pagamento e prestação de serviços.
- **Equivalência patrimonial:** em 2017, o efeito negativo de equivalência foi resultado dos custos iniciais da operação da QGOG Índia, ainda sem receita, já que o contrato foi iniciado em janeiro de FY18. Desta forma QGOG atingiu um resultado positivo no primeiro trimestre de 2018. Com a maturação da operação da Companhia, houve um aumento do resultado da equivalência patrimonial no primeiro trimestre de 2019.

Demonstração do resultado do exercício individual das Recuperandas Serviços de Petróleo Constellation S.A. (2 de 2)

Serviços de Petróleo Constellation S.A.

U\$ em milhares	3m18	Movimentação			3M19
		1M19	2M19	3M19	
Receita operacional bruta	47.371	18.908	33.348	44.862	97.118
Deduções de vendas	(4.237)	(1.281)	(1.807)	(3.104)	(6.191)
Receita líquida	43.135	17.627	31.542	41.758	90.927
Custos operacionais	(40.692)	(17.456)	(40.078)	(32.967)	(90.502)
Lucro (prejuízo) bruto	2.443	171	(8.537)	8.792	425
Despesas gerais e administrativas	(4.313)	(1.944)	(5.700)	(4.426)	(12.070)
Equivalência patrimonial	3.519	938	469	3.019	4.427
Outras operacionais, líquidas	413	287	5.052	1.403	6.742
Lucro operac. antes do resultado financ.	2.062	(548)	(8.716)	8.787	(477)
Receitas financeiras	355	333	777	476	1.586
Despesas financeiras	(377)	(84)	(5)	(959)	(1.047)
Variações cambiais e monetárias	26	(421)	664	1.200	1.443
Lucro antes do IR e CS	2.067	(720)	(7.279)	9.504	1.505
Imposto de renda e contribuição social	-	-	-	-	-
Lucro líquido do exercício	2.067	(720)	(7.279)	9.504	1.505

Fonte: balancetes não auditados de 2018 e 2019

- **Outras operacionais, líquidas:** variação ocorrida, principalmente, devido ao registro dos contratos onerosos com as Recuperandas Brava e a Laguna nos meses de janeiro e março de 2019, respectivamente.
- **Receitas financeiras:** variação decorrente de maior recebimento de juros sobre receitas financeiras e de juros sobre créditos tributários. O aumento do saldo no mês de fevereiro refere-se à contabilização de IR e CS que, no mês de março, foi parcialmente revertido.
- **Despesas financeiras:** variação decorrente, principalmente, ao aumento de despesas com juros sobre obrigações tributárias no mês de março de 2019.

Demonstração do resultado do exercício individual das Recuperandas Snover International Inc.

U\$ em milhares	Movimentação				3M19
	3M18	1M19	2M19	3M19	
Receita operacional bruta	115	-	-	-	-
Receita líquida	115	-	-	-	-
Custos operacionais	(468)	(155)	(155)	(155)	(464)
Lucro (prejuízo) bruto	(353)	(155)	(155)	(155)	(464)
Despesas gerais e administrativas	-	-	(7)	-	(7)
Lucro operac. antes do resultado financ.	(353)	(155)	(162)	(155)	(471)
Lucro antes do IR e CS	(353)	(155)	(162)	(155)	(471)
Imposto de renda e contribuição social	-	-	-	-	-
Lucro líquido do exercício	(353)	(155)	(162)	(155)	(471)

Fonte: balancetes não auditados de 2018 e 2019

O quadro ao lado apresenta a Demonstração do Resultado do Exercício individual da **Snover International Inc.** referente ao período de três meses findos em 31 de março de 2018 e 31 de março de 2019, e a movimentação do resultado de 2019 com base nas demonstrações preparadas pela administração.

A seguir serão apresentadas as explicações fornecidas pela administração referentes às variações dos saldos entre os períodos apresentados:

- **Receita líquida:** observa-se redução na receita bruta, pois parte dos contratos de afretamento das sondas para a empresa Keam foram encerrados em setembro 2018.
- **Custos operacionais:** os custos operacionais referem-se à depreciação do ativo imobilizado.

Demonstração do resultado do exercício individual das Recuperandas Star International Drilling Ltd. (1 de 2)

Star International Drilling Ltd.

U\$ em milhares	3M18	Movimentação			3M19
		1M19	2M19	3M19	
Receita operacional bruta	21.974	5.944	-	(57)	5.887
Deduções de vendas	(555)	(143)	-	1	(142)
Receita líquida	21.419	5.801	-	(55)	5.746
Custos operacionais	(6.851)	(1.433)	(2.331)	(1.944)	(5.708)
Lucro (prejuízo) bruto	14.568	4.368	(2.331)	(2.000)	38
Despesas gerais e administrativas	(190)	(101)	(96)	(68)	(266)
Equivalência patrimonial	68	24	11	(1)	34
Outras operacionais, líquidas	-	-	-	-	-
Lucro operac. antes do resultado financ.	14.446	4.292	(2.417)	(2.069)	(194)
Receitas financeiras	207	-	-	-	-
Despesas financeiras	(1.277)	(9)	(8)	(8)	(25)
Variações cambiais e monetárias	(8)	-	-	(0)	(0)
Lucro antes do IR e CS	13.368	4.282	(2.425)	(2.076)	(219)
Imposto de renda e contribuição social	-	-	-	-	-
Lucro líquido do exercício	13.368	4.282	(2.425)	(2.076)	(219)

Fonte: balancetes não auditados de 2018 e 2019

O quadro ao lado apresenta a Demonstração do Resultado do Exercício individual da **Star International Drilling Ltd.** referente ao período de três meses findos em 31 de março de 2018 e 31 de março de 2019, e a movimentação do resultado de 2019 com base nas demonstrações preparadas pela administração.

A seguir serão apresentadas as explicações fornecidas pela administração referentes às variações dos saldos entre os períodos apresentados:

- **Receita líquida:** entre 3M18 e 3M19, a variação é explicada pelo fato de que, em janeiro de 2019, havia saldo de US\$1,5 milhão de receitas ainda a faturar. Adicionalmente, a empresa possuía receita de locação com a empresa AA Rings BV, tendo seu contrato com a Petrobrás encerrado no final de janeiro de 2019. Em fevereiro e março de 2019, não houve reconhecimento de receita de locação de sonda porque a Companhia não conseguiu captar novos clientes no mercado.
- **Custos operacionais:** referem-se principalmente aos custos de depreciação do ativo fixo e a variação é decorrente de maior eficiência na operação do equipamento Atlantic Star.
- **Despesas gerais e administrativas:** as despesas administrativas referem-se ao rateio das despesas incorridas por empresas do grupo que prestam serviços às companhias proprietárias (como Constellation UK e Constellation Panamá, que não estão em recuperação judicial). A essência da prestação de serviços dessas companhias é de natureza administrativa (como, por exemplo, tesouraria, contabilidade, *procurement* etc).

Demonstração do resultado do exercício individual das Recuperandas Star International Drilling Ltd. (2 de 2)

Star International Drilling Ltd.

U\$ em milhares	3M18	Movimentação			3M19
		1M19	2M19	3M19	
Receita operacional bruta	21.974	5.944	-	(57)	5.887
Deduções de vendas	(555)	(143)	-	1	(142)
Receita líquida	21.419	5.801	-	(55)	5.746
Custos operacionais	(6.851)	(1.433)	(2.331)	(1.944)	(5.708)
Lucro (prejuízo) bruto	14.568	4.368	(2.331)	(2.000)	38
Despesas gerais e administrativas	(190)	(101)	(96)	(68)	(266)
Equivalência patrimonial	68	24	11	(1)	34
Outras operacionais, líquidas	-	-	-	-	-
Lucro operac. antes do resultado financ.	14.446	4.292	(2.417)	(2.069)	(194)
Receitas financeiras	207	-	-	-	-
Despesas financeiras	(1.277)	(9)	(8)	(8)	(25)
Variações cambiais e monetárias	(8)	-	-	(0)	(0)
Lucro antes do IR e CS	13.368	4.282	(2.425)	(2.076)	(219)
Imposto de renda e contribuição social	-	-	-	-	-
Lucro líquido do exercício	13.368	4.282	(2.425)	(2.076)	(219)

Fonte: balancetes não auditados de 2018 e 2019

- **Despesas financeiras:** variação decorrente, principalmente, à redução das despesas de juros sobre empréstimo *intercompany*.

Demonstração do resultado do exercício individual das Recuperandas Tarsus Serviços de Petróleo S.A.

Tarsus Serviços de Petróleo S.A.

U\$ em milhares	3M18	Movimentação			3M19
		1M19	2M19	3M19	
Receita operacional bruta	-	-	-	-	-
Deduções de vendas	-	-	-	-	-
Receita líquida	-	-	-	-	-
Custos operacionais	-	-	-	-	-
Lucro (prejuízo) bruto	-	-	-	-	-
Despesas gerais e administrativas	-	-	-	-	-
Equivalência patrimonial	-	-	-	-	-
Outras operacionais, líquidas	-	-	-	-	-
Lucro operac. antes do resultado financ.	-	-	-	-	-
Receitas financeiras	-	-	-	-	-
Despesas financeiras	-	-	-	-	-
Variações cambiais e monetárias	-	-	-	-	-
Lucro antes do IR e CS	-	-	-	-	-
Imposto de renda e contribuição social	-	-	-	-	-
Lucro líquido do exercício	-	-	-	-	-

Fonte: balancetes não auditados de 2018 e 2019

O quadro ao lado apresenta a Demonstração do Resultado do Exercício individual da **Tarsus Serviços de Petróleo S.A.** referente ao período de três meses findos em 31 de março de 2018 e 31 de março de 2019, e a movimentação do resultado de 2019 com base nas demonstrações preparadas pela administração.

A informação que obtivemos foi de que esta empresa não possui operações.

Anexos

Informações solicitadas não recebidas (1 de 2)

Abaixo apresentamos a lista de informações solicitadas à administração das Recuperandas e que até o momento de emissão deste RMA não foram recebidas pela PwC:

- Fluxo de caixa das Empresas pelo método direto dos 3 últimos exercícios;
- Estrutura societária (capital, participação dos sócios, mudanças mais recentes);
- Organograma completo do grupo, incluindo empresas controladas e coligadas, recuperandas ou não recuperandas;
- Visão geral do mercado: concorrentes internos, externos, efeitos da economia etc.;
- Investimentos realizados nos últimos 3 anos e novos investimentos necessários;
- Capacidade produtiva da planta vs. ocupação;
- Estrutura de custos fixos e variáveis;
- Histórico da quantidade de funcionários do último ano;
- Conciliação do controle auxiliar de contas a receber por cliente (gerencial) com o saldo apresentado nos balancetes contábeis;
- Conciliação do controle gerencial de *Aging* de Contas a Receber – listagem de contas a receber por idade de vencimento com o saldo apresentado nos balancetes contábeis;
- Ativos realizáveis com restrições (ex: créditos tributários, ativos não-operacionais etc.);
- Composição detalhada do saldo de depósitos judiciais efetuados para data-base março de 2019;
- Composição detalhada do saldo e relação analítica dos itens do ativo imobilizado, reconciliado com controles auxiliares;
- Projeção do capital a ser investido nos próximos 3 anos;
- Relação das receitas e despesas consideradas não recorrentes do exercício corrente e dos últimos 3 exercícios fiscais;
- Relação de bens e ativos não compromissados;
- Bens e ativos compromissados (penhor, hipoteca, aluguel, arrendamento etc.);
- Projeções financeiras. Preferencialmente com demonstrativos integrados de resultados, balanço patrimonial e fluxo de caixa;

Informações solicitadas não recebidas (2 de 2)

-
- *Agíng* dos saldos de estoque;
 - Descrição detalhada de todas e quaisquer operações de derivativos contratadas nos últimos dois exercícios (incluindo swaps, hedges, opções, forward etc.) indicando: nome das instituições, taxas e riscos envolvidos/contratados, valores envolvidos (ativos/passivos/garantias), forma de registro contábil, datas envolvidas (contratação/vencimento), alçada de aprovação das mesmas etc.;
 - Mapa de partes relacionadas com a descrição do tipo de transação para a data-base de março de 2019.

Receita bruta mensal

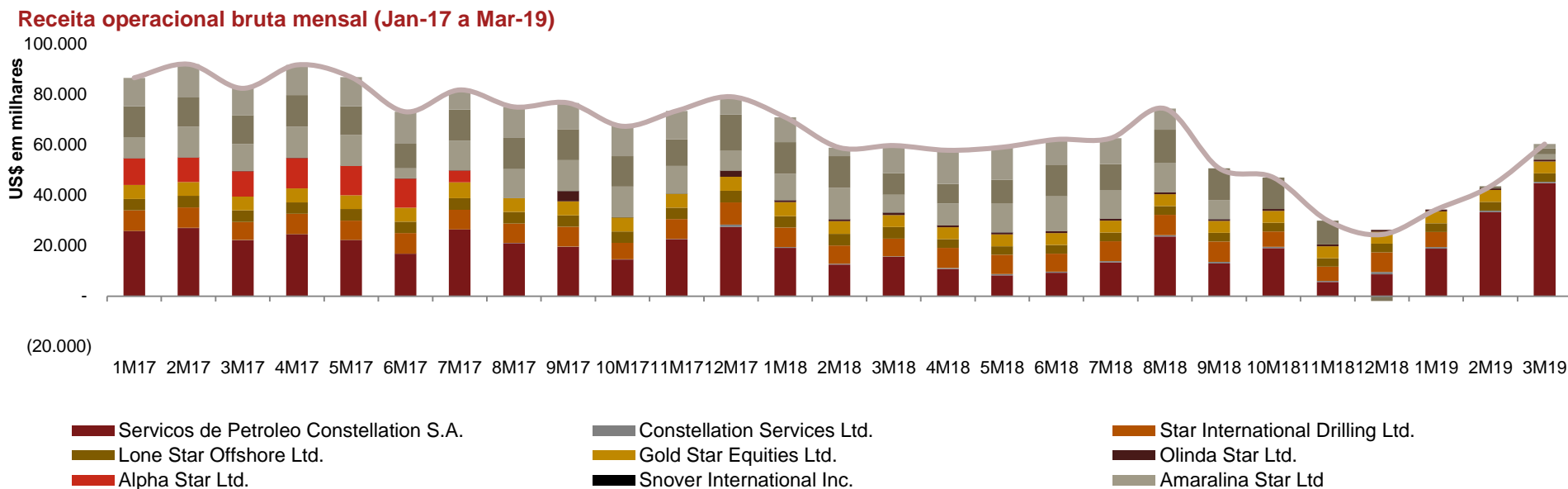

Fonte: balancetes contábeis

Informações disponibilizadas pela Administração sobre as variações observadas:

- **Amaralina:** contrato com a Petrobrás encerrado em setembro de 2018. Em fevereiro de 2019, foi assinado um contrato com a empresa Total e nos meses de feveiro e março de 2019, foi reconhecida a receita deste contrato.
- **Brava Star:** contrato com a Petrobrás encerrado em agosto de 2018. Em março de 2019, foi assinado um contrato com a empresa Total e, nesse mesmo mês, houve o reconhecimento da receita referente a esse contrato.
- **Alpha Star:** sonda atracada em julho de 2017.
- **Laguna Star:** contrato com a Petrobrás encerrado em novembro de 2018. Em fevereiro de 2019, começaram as operações do novo contrato com a empresa Enauta.
- **Serviços de Petróleo Constellation:** com os encerramentos dos contratos com a Petrobrás, grande parte das sondas interromperam as suas operações. Em março de 2019 houve um aumento da receita devido aos contratos fechados pela Amaralina Star, Laguna Star e Brava Star.

Abertura gerencial de estoques

# Estoques	Combinado				Recuperanda
	US\$ em milhares	Dez-18	Jan-19		
Almoxarifado base Rio das Ostras	30.486	32.115	11.871	@	Serviços de Petróleo Constellation S.A.
Almoxarifado Laguna Star	18.470	18.199	17.834		Laguna Star
Almoxarifado Sonda Olinda Star	16.674	16.621	16.604		Olinda Star
Almoxarifado Sonda Gold Star	16.405	16.405	16.406		Gold Star
Almoxarifado Brava Star	16.117	15.907	16.137		Brava Star
Almoxarifado Sonda Lone Star	15.772	15.772	15.768		Lone Star
Almoxarifado Sonda Alpha Star	14.624	14.613	14.613		Alpha Star
Almoxarifado Amaralina Star	12.854	12.709	12.598		Amaralina Star
Almoxarifado Sonda Atlantic Star	9.884	9.881	9.842		Star International
Almoxarifado base Manaus	8.337	8.970	[OPEN]	@	Serviços de Petróleo Constellation S.A.
Almoxarifado base Nova Mutum	2.165	2.326	[OPEN]	@	Serviços de Petróleo Constellation S.A.
Almoxarifado em trânsito	344	344	[OPEN]		Brava Star
Outros	906	969	[OPEN]		Serviços de Petróleo Constellation S.A.
Total gerencial	163.039	164.831	131.673		
Diferenças não conciliadas	(630)	(644)	(155.921)		
Total contabilidade	163.669	165.475	287.594		

Fonte: controles gerenciais

- ! Até a data do presente relatório, não recebemos informação dos períodos comparativos (dezembro de 2017 e janeiro de 2018).
- @ Informação recebida em reais (moeda funcional da Serviços de Petróleo Constellation S.A.) e convertida pelas taxas de dólar utilizadas nos balancetes gerenciais (US\$1 = R\$3,89 em dez-18 e US\$1 = R\$ 3,6 em jan-19), meramente para fins de comparação com as demais recuperandas. Para Março de 2019 temos composições pendentes.
- # Até a data do presente relatório, não recebemos informação analítica o suficiente para análise da idade dos saldos de estoque. Segundo a Administração das Recuperandas, anualmente são realizadas avaliações pela Companhia e não foi identificado necessidade para provisões de baixa de estoques. Para Março de 2019 temos composições pendentes.

Balanço patrimonial mensal de 2018 e 2019 - Alpha Star Ltd.

Alpha Star Ltd.

US\$ em milhares	jan-18	fev-18	mar-18	abr-18	mai-18	jun-18	jul-18	ago-18	set-18	out-18	dez-18	jan-19	fev-19	mar-19
Estoques	-	-	-	-	-	-	-	-	-	-	7.065	7.065	7.065	7.065
Outros ativos circulantes	381	303	245	172	96	23	203	190	178	203	182	166	185	168
Ativo circulante	5.011	4.938	782	689	613	540	719	707	694	720	7.764	7.232	7.250	7.233
Estoques	14.879	14.899	14.899	14.895	14.896	14.896	14.895	14.895	14.881	14.622	7.559	7.548	7.548	7.548
Partes Relacionadas a receber	1.000	1.000	1.000	1.023	1.000	1.000	1.000	1.000	1.000	1.370	1.524	1.524	1.524	1.524
Depósitos judiciais e cauções	71	71	71	71	71	71	71	71	71	71	71	71	71	71
Imobilizado	197.070	195.939	194.808	193.676	192.545	191.413	193.996	192.850	191.705	190.568	188.277	187.133	185.991	184.850
Intangível	102	99	96	93	90	88	85	82	80	77	72	70	67	65
Ativo não circulante	213.123	212.008	210.874	209.758	208.602	207.467	210.047	208.899	207.737	206.709	197.503	196.346	195.201	194.058
Ativo Total	218.134	216.946	211.656	210.446	209.215	208.007	210.767	209.606	208.431	207.429	205.268	203.577	202.451	201.291
Fornecedores	(268)	(184)	(121)	(145)	(123)	(124)	(123)	(133)	(136)	(133)	(20)	1	1	(32)
Outros passivos circulantes	(3.378)	(3.378)	(3.378)	(3.378)	(3.378)	(3.378)	(3.378)	(3.378)	(3.378)	(3.378)	(3.378)	(3.378)	(3.378)	(3.378)
Passivo Circulante	(3.645)	(3.562)	(3.499)	(3.523)	(3.501)	(3.502)	(3.500)	(3.511)	(3.514)	(3.511)	(3.398)	(3.377)	(3.377)	(3.410)
Partes relacionadas a pagar	(351.561)	(353.085)	(350.682)	(352.081)	(354.058)	(355.360)	(360.922)	(362.605)	(364.244)	(366.287)	(369.954)	(371.679)	(373.314)	(374.927)
Passivo Não Circulante	(351.561)	(353.085)	(350.682)	(352.081)	(354.058)	(355.360)	(360.922)	(362.605)	(364.244)	(366.287)	(369.954)	(371.679)	(373.314)	(374.927)
Capital social integralizado	(50)	(50)	(50)	(50)	(50)	(50)	(50)	(50)	(50)	(50)	(50)	(50)	(50)	(50)
Lucros e prejuízos acumulados	137.122	139.750	142.575	145.208	148.395	150.904	153.706	156.560	159.376	162.419	168.134	171.529	174.290	177.096
Lucros (prejuízos) acumulados	134.214	134.214	134.214	134.214	134.214	134.214	134.214	134.214	134.214	134.214	134.214	168.134	168.134	168.134
Lucros (prejuízos) do exercício	2.909	5.537	8.361	10.994	14.181	16.691	19.492	22.346	25.163	28.206	33.920	3.396	6.156	8.963
Ajuste avaliação patrimonial ativo	-	-	-	-	-	-	-	-	-	-	-	-	-	-
Patrimônio Líquido	137.072	139.700	142.525	145.158	148.345	150.854	153.656	156.510	159.326	162.369	168.084	171.479	174.240	177.046
Passivo Total	(218.134)	(216.946)	(211.656)	(210.446)	(209.215)	(208.007)	(210.767)	(209.606)	(208.431)	(207.429)	(205.268)	(203.577)	(202.451)	(201.291)

Balanço patrimonial mensal de 2018 e 2019 - Amaralina Star Ltd.

Amaralina Star Ltd

US em milhares	jan-18	fev-18	mar-18	abr-18	mai-18	jun-18	jul-18	ago-18	set-18	out-18	nov-18	dez-18	jan-19	fev-19	mar-19
Caixa e equivalentes de caixa	3	4	2.102	994	3	473	907	760	1	7.840	7.840	6.739	6.239	2.089	739
Estoques	2.750	3.166	3.166	3.166	3.166	3.166	3.166	3.166	-	-	-	4.162	4.162	4.162	4.162
Partes Relacionadas a receber	12.028	23.257	8.692	7.508	10.297	12.464	11.858	11.967	18.178	-	-	-	-	53	2.136
Impostos e contribuições a recuperar	-	-	-	-	-	-	-	-	-	-	-	(300)	(300)	(300)	-
Outros ativos circulantes	701	562	593	442	286	183	256	190	444	1.355	1.678	1.536	1.132	1.305	1.128
Custo de mobilização a diferir	1.662	1.469	1.275	1.082	889	696	502	309	-	-	-	-	-	0	0
Caixa Restrito	24.055	24.079	24.101	24.128	24.157	24.188	24.220	24.255	12.997	24.346	24.346	24.386	24.430	24.476	24.518
Ativo circulante	41.200	52.537	39.929	37.319	38.797	41.171	40.910	40.647	31.620	33.542	33.864	36.523	35.663	31.786	32.684
Estoques	10.285	9.794	9.845	9.746	9.814	9.923	10.032	10.082	13.140	14.126	12.957	8.692	8.547	8.376	8.436
Partes Relacionadas a receber	94.669	90.801	79.376	88.710	90.997	87.580	80.355	80.355	97.702	106.167	106.167	94.542	96.550	96.550	94.542
Depósitos judiciais e cauções	4	4	4	4	4	4	4	4	4	4	4	4	4	4	4
Controladas	663	759	826	892	989	1.111	308	416	479	466	464	1.354	1.351	1.344	1.363
Imobilizado	440.727	439.969	438.366	437.550	435.054	432.625	430.088	427.543	425.012	422.481	419.955	417.423	414.893	412.363	409.834
Intangível	745	727	708	690	672	654	635	617	599	580	562	544	526	507	489
Ativo não circulante	547.073	542.053	529.125	537.592	537.530	531.896	521.422	519.017	536.936	543.824	540.109	522.559	521.870	519.144	514.668
Ativo Total	588.273	594.589	569.054	574.911	576.327	573.067	562.332	559.664	568.555	577.366	573.973	559.083	557.533	550.931	547.352
Fornecedores	(1.283)	(852)	(884)	(310)	(253)	(563)	(170)	(130)	(209)	(45)	(234)	(489)	(89)	(714)	(157)
Poc	-	-	-	-	-	-	-	-	-	-	-	-	-	-	-
Empréstimos e financiamentos	(172.138)	(172.278)	(162.006)	(156.728)	(151.642)	(146.367)	(140.549)	(134.486)	(129.138)	(128.389)	(128.928)	(129.484)	(130.041)	(130.544)	(131.101)
Partes relacionadas a pagar	(57.909)	(58.971)	(47.027)	(48.699)	(51.002)	(44.775)	(46.745)	(48.024)	(59.441)	(61.691)	(60.785)	(49.090)	(49.559)	(50.291)	(49.921)
Instrumentos financeiros derivativos a pagar	(921)	(706)	(571)	(424)	(319)	(227)	(148)	(71)	-	-	-	-	-	-	-
Receita de mobilização a diferir	(7.490)	(6.622)	(5.701)	(4.798)	(3.877)	(2.974)	(2.054)	(1.133)	-	-	-	-	-	(0)	(0)
Passivo Circulante	(239.742)	(239.429)	(216.189)	(210.960)	(207.094)	(194.906)	(189.666)	(183.845)	(188.788)	(190.124)	(189.947)	(179.063)	(179.689)	(181.549)	(181.178)
Partes relacionadas a pagar	(421.177)	(424.349)	(425.057)	(437.490)	(441.905)	(446.923)	(440.315)	(441.941)	(448.827)	(466.357)	(471.287)	(476.294)	(482.582)	(482.898)	(486.525)
Passivo Não Circulante	(421.177)	(424.349)	(425.057)	(437.490)	(441.905)	(446.923)	(440.315)	(441.941)	(448.827)	(466.357)	(471.287)	(476.294)	(482.582)	(482.898)	(486.525)
Patrimônio Líquido															
Ajustes de avaliação patrimonial	213	101	72	18	1	(14)	(21)	(34)	(50)	-	-	-	-	-	-
Lucros e prejuízos acumulados	72.433	69.087	72.120	73.520	72.671	68.775	67.671	66.156	69.110	79.116	87.261	96.275	104.738	113.517	120.352
Lucros (prejuízos) acumulados	73.483	73.483	73.483	73.483	73.483	73.483	73.483	73.483	73.483	73.483	73.483	73.483	96.275	96.275	96.275
Lucros (prejuízos) do exercício	(1.049)	(4.396)	(1.363)	37	(812)	(4.707)	(5.812)	(7.326)	(4.373)	5.633	13.778	22.792	8.463	17.242	24.077
Ajuste avaliação patrimonial ativo imob	-	-	-	-	-	-	-	-	-	-	-	-	-	-	-
Patrimônio Líquido	72.646	69.188	72.192	73.538	72.672	68.762	67.649	66.122	69.060	79.116	87.261	96.275	104.738	113.517	120.352
Passivo Total	(588.273)	(594.589)	(569.054)	(574.911)	(576.327)	(573.067)	(562.332)	(559.664)	(568.555)	(577.366)	(573.973)	(559.083)	(557.533)	(550.931)	(547.352)

Fonte: balancetes auditados de 2017 e balancetes não auditados de 2018 e 2019

Balanço patrimonial mensal de 2018 e 2019 - Arazi S.A.R.L.

Arazi S.A.R.L.

U\$ em milhares	jan-18	fev-18	mar-18	abr-18	mai-18	jun-18	jul-18	ago-18	set-18	out-18	nov-18	dez-18	jan-19	fev-19	mar-19
Caixa e equivalentes de caixa	2.685	2.685	3.177	4.171	4.860	5.457	5.458	830	1.749	158	391	1.786	3.049	3.049	3.249
Contas a receber	-	-	-	-	2.310	-	-	-	-	-	-	-	-	-	-
Partes Relacionadas a receber	283	425	567	708	142	142	283	142	233	375	283	283	283	425	367
Impostos e contribuições a recuperar	-	-	1	1	1	1	1	1	1	1	1	1	1	1	1
Outros ativos circulantes	-	-	-	-	-	2.310	2.310	2.310	-	-	-	-	-	-	-
Ativo circulante	2.968	3.110	3.744	4.880	7.313	7.910	8.053	3.282	1.983	534	675	2.070	3.333	3.475	3.616
Partes Relacionadas a receber	931	933	935	937	939	941	944	946	948	951	953	-	-	-	-
Outros investimentos	256.530	256.530	267.510	266.505	266.505	274.769	274.769	274.769	284.584	284.434	284.434	288.091	286.943	286.943	286.943
Ativo não circulante	257.461	257.463	268.444	267.441	267.444	275.710	275.712	275.714	285.532	285.385	285.387	288.091	286.943	286.943	286.943
Ativo Total	260.430	260.573	272.188	272.322	274.756	283.620	283.765	278.997	287.515	285.918	286.062	290.161	290.276	290.418	290.559
Fornecedores	(20)	(12)	(13)	(35)	(20)	(17)	(19)	(19)	(20)	(19)	(11)	(38)	(29)	(31)	(15)
Outros passivos circulantes	(15.674)	(15.674)	(20.503)	(20.503)	(20.503)	(20.141)	(20.141)	(20.141)	(19.348)	(19.348)	(19.348)	(23.910)	(23.910)	(23.910)	(23.910)
Passivo Circulante	(15.694)	(15.685)	(20.515)	(20.537)	(20.523)	(20.158)	(20.160)	(20.160)	(19.368)	(19.368)	(19.359)	(23.947)	(23.939)	(23.941)	(23.924)
Partes relacionadas a pagar	(64.019)	(64.043)	(64.051)	(64.052)	(64.071)	(64.078)	(64.090)	(59.191)	(56.505)	(54.778)	(54.798)	(54.800)	(54.803)	(54.820)	(54.841)
Passivo Não Circulante	(64.019)	(64.043)	(64.051)	(64.052)	(64.071)	(64.078)	(64.090)	(59.191)	(56.505)	(54.778)	(54.798)	(54.800)	(54.803)	(54.820)	(54.841)
Capital social integralizado	(19)	(19)	(19)	(19)	(19)	(19)	(19)	(19)	(19)	(19)	(19)	(19)	(19)	(19)	(19)
Reserva de capital	(34.584)	(34.584)	(34.584)	(34.584)	(34.584)	(34.584)	(34.584)	(34.584)	(34.584)	(34.584)	(34.584)	(34.584)	(34.584)	(34.584)	(34.584)
Reserva legal	(2)	(2)	(2)	(2)	(2)	(2)	(2)	(2)	(2)	(2)	(2)	(2)	(2)	(2)	(2)
Ajustes de avaliação patrimonial	8.316	8.316	2.313	2.313	2.313	(92)	(92)	(92)	(2.099)	(2.099)	(2.099)	2.569	2.569	2.569	2.569
Ajuste de conversão de moeda	126	126	123	123	123	(675)	(675)	(675)	(1.218)	(1.218)	(1.218)	(1.119)	(1.119)	(1.119)	(1.119)
Lucros e prejuízos acumulados	(154.554)	(154.682)	(155.453)	(155.564)	(157.995)	(164.012)	(164.143)	(164.275)	(173.721)	(173.852)	(173.984)	(178.259)	(178.380)	(178.503)	(178.639)
Patrimônio Líquido	(180.717)	(180.845)	(187.621)	(187.732)	(190.163)	(199.384)	(199.515)	(199.646)	(211.642)	(211.773)	(211.905)	(211.413)	(211.535)	(211.657)	(211.794)
Passivo Total	(260.430)	(260.573)	(272.188)	(272.322)	(274.756)	(283.620)	(283.765)	(278.997)	(287.515)	(285.918)	(286.062)	(290.161)	(290.276)	(290.418)	(290.559)

Fonte: balancetes não auditados de 2018 e 2019

Balanço patrimonial mensal de 2018 e 2019 - Brava Star Ltd.

Brava Star Ltd.

US em milhares	jan-18	fev-18	mar-18	abr-18	mai-18	jun-18	jul-18	ago-18	set-18	out-18	nov-18	dez-18	jan-19	fev-19	mar-19
Caixa e equivalentes de caixa	7.309	5.973	62	7.243	7.255	226	32.796	22.926	16.582	30.654	30.676	17.176	10.453	8.261	2.996
Estoques CP	3.724	3.717	3.724	3.724	3.724	3.724	3.724	3.724	2.170	2.159	-	6.331	6.331	6.331	6.331
Partes Relacionadas a receber CP	8.795	11.115	10.164	15.132	26.762	35.597	10.725	8.461	8.022	(1)	(1)	(1)	(1)	(1)	1.793
Outros ativos circulantes	1.022	804	778	570	367	138	193	391	376	619	3.818	3.917	3.793	3.835	3.953
Instrumentos financeiros derivativos a receber															
CP	478	1.158	1.873	2.069	1.993	2.469	2.257	2.093	1.808	-	-	-	-	-	-
Custo de mobilização a diferir CP	1.291	1.109	908	714	513	318	117	-	-	-	-	-	-	-	-
Caixa Restrito	9.913	9.926	9.948	9.948	9.974	1.416	1.429	19.926	10.033	10.051	10.068	10.068	10.105	10.123	10.143
Ativo circulante	32.533	33.802	27.457	39.399	50.589	43.887	51.241	57.521	38.992	43.483	44.562	37.491	30.681	28.549	25.215
Estoques - LP	13.353	13.449	13.571	13.660	13.455	13.312	13.469	13.472	15.004	14.674	16.726	10.130	9.920	9.770	9.806
Instrumentos financeiros derivativos a receber															
LP	3.361	3.770	3.067	3.844	3.351	3.002	3.582	3.293	3.825	-	-	-	-	-	-
Partes Relacionadas a receber LP	-	-	-	-	-	-	-	-	-	412	412	11.417	11.417	11.417	11.417
Imobilizado	517.996	515.780	513.691	511.370	509.281	507.014	504.710	502.396	500.051	497.703	495.357	493.010	490.664	488.349	486.019
Intangível	5	5	5	5	5	5	5	4	4	4	4	4	4	4	4
Custo de mobilização a diferir LP	0	0	0	0	0	0	0	0	0	0	0	0	0	0	0
Ativo não circulante	534.715	533.004	530.335	528.879	526.091	523.333	521.766	519.166	518.884	512.794	512.500	514.562	512.005	509.540	507.246
Ativo Total	567.247	566.806	557.792	568.279	576.680	567.220	573.007	576.687	557.876	556.276	557.061	552.052	542.686	538.089	532.461
Fornecedores	(616)	(702)	(832)	(618)	(300)	(282)	(328)	(115)	(641)	(198)	(2.792)	(578)	(540)	(462)	(610)
Empréstimos e financiamentos CP	(47.153)	(48.211)	(45.992)	(47.267)	(48.584)	(45.949)	(47.234)	(48.519)	(45.988)	(47.244)	(48.459)	(50.076)	(51.451)	(52.688)	(54.063)
Partes relacionadas a pagar CP	(1.268)	(1.236)	(1.206)	(1.152)	(1.073)	(1.040)	(1.068)	(970)	(1.001)	(1.079)	(1.038)	(1.035)	(1.098)	(1.073)	(1.029)
Outros passivos circulantes	(21)	(21)	(21)	(21)	(21)	(21)	(21)	(21)	(8.381)	(8.381)	(8.381)	(8.381)	(8.381)	(8.381)	(7.553)
Receita de mobilização a diferir CP	(7.530)	(6.470)	(5.297)	(4.162)	(2.989)	(1.854)	(681)	-	-	-	-	-	-	0	0
Passivo Circulante	(56.588)	(56.639)	(53.349)	(53.220)	(52.967)	(49.146)	(49.332)	(49.625)	(56.012)	(56.902)	(60.670)	(60.070)	(61.470)	(62.604)	(63.255)
Partes relacionadas a pagar LP	(148.321)	(148.235)	(148.292)	(149.869)	(151.306)	(152.415)	(152.061)	(152.315)	(151.741)	(154.356)	(156.445)	(157.755)	(151.831)	(151.817)	(147.608)
Empréstimos e financiamentos LP	(317.902)	(318.024)	(306.286)	(306.416)	(306.550)	(294.808)	(294.942)	(295.076)	(283.334)	(283.469)	(283.598)	(283.732)	(283.867)	(283.992)	(284.126)
Passivo Não Circulante	(466.223)	(466.259)	(454.578)	(456.285)	(457.856)	(447.223)	(447.004)	(447.392)	(435.076)	(437.825)	(440.043)	(441.487)	(435.697)	(435.809)	(431.735)
Capital social integralizado	(1)	(1)	(1)	(1)	(1)	(1)	(1)	(1)	(1)	(1)	(1)	(1)	(1)	(1)	(1)
Reserva de capital	(2.870)	(2.870)	(2.870)	(2.870)	(2.870)	(2.870)	(3.360)	(3.360)	(3.360)	(3.360)	(3.360)	(2.870)	(2.870)	(2.870)	(2.870)
Lucros e prejuízos acumulados	(37.726)	(36.109)	(42.053)	(49.990)	(57.641)	(62.509)	(67.471)	(70.923)	(57.794)	(58.188)	(52.987)	(47.624)	(42.647)	(36.804)	(34.599)
Patrimônio Líquido	(44.436)	(43.908)	(49.865)	(58.774)	(65.857)	(70.851)	(76.671)	(79.671)	(66.788)	(61.550)	(56.349)	(50.496)	(45.519)	(39.676)	(37.471)
Passivo Total	(567.247)	(566.806)	(557.792)	(568.279)	(576.680)	(567.220)	(573.007)	(576.687)	(557.876)	(556.276)	(557.061)	(552.052)	(542.686)	(538.089)	(532.461)

Fonte: balancetes não auditados de 2018 e 2019

Balanço patrimonial mensal de 2018 e 2019 - Constellation Overseas Ltd.

Constellation Overseas Ltd.

US em milhares	jan-18	fev-18	mar-18	abr-18	mai-18	jun-18	jul-18	ago-18	set-18	out-18	nov-18	dez-18	jan-19	fev-19	mar-19
Caixa e equivalentes de caixa	114.722	99.877	97.045	86.821	117.049	73.305	72.099	30.024	22.899	18.713	33.848	50.411	73.477	72.650	74.527
Partes Relacionadas a receber	3.228	3.228	3.228	3.228	3.228	3.228	3.228	3.228	3.228	3.228	3.228	3.228	3.228	3.228	3.228
Outros ativos circulantes	3.464	3.317	3.154	2.997	2.835	2.702	2.619	2.619	2.619	2.619	2.485	2.289	2.092	1.914	5.612
Caixa Restrito	5.099	5.099	5.099	5.099	5.198	5.198	5.198	5.198	5.198	8.099	8.099	8.099	8.099	8.099	8.099
Ativo circulante	126.513	111.521	108.526	98.145	128.311	84.434	83.145	41.069	33.944	32.659	47.661	64.027	86.896	85.890	91.466
Partes Relacionadas a receber	2.113.245	2.131.084	2.147.584	2.175.526	2.198.797	2.224.009	2.226.594	2.287.325	2.306.079	2.349.934	2.355.914	2.321.749	2.334.268	2.354.545	2.368.607
Outros ativos não circulantes	1.838	1.655	1.452	1.256	1.053	862	665	468	278	81	24	24	24	24	24
Controladas	578.689	586.960	594.834	606.523	618.776	622.414	640.400	627.793	615.893	615.930	600.750	594.757	583.601	561.933	571.751
Ativo não circulante	2.693.771	2.719.698	2.743.869	2.783.305	2.818.625	2.847.285	2.867.659	2.915.586	2.922.239	2.965.945	2.956.688	2.916.530	2.917.893	2.916.502	2.940.381
Ativo Total	2.820.284	2.831.219	2.852.395	2.881.451	2.946.936	2.931.719	2.950.804	2.956.654	2.956.183	2.998.604	3.004.349	2.980.557	3.004.788	3.002.393	3.031.847
Fornecedores	(2.702)	(2.779)	(2.504)	(2.635)	(2.474)	(2.471)	(2.536)	(2.481)	(2.207)	(2.444)	(2.245)	(1.139)	(1.187)	(1.209)	(951)
Obrigações sociais	-	-	-	-	-	-	-	-	-	10	10	-	5	1	2
Empréstimos e financiamentos	(150.169)	(151.114)	(152.254)	(150.151)	(151.321)	(152.454)	(150.222)	(150.146)	(150.336)	(151.491)	(152.641)	(153.810)	(154.979)	(156.036)	(157.205)
Partes relacionadas a pagar	(1.542)	(1.636)	(1.732)	(1.761)	(1.777)	(1.801)	(1.826)	(1.849)	(1.872)	(1.898)	(163)	(188)	(214)	(237)	(279)
Outros passivos circulantes	(554.620)	(548.432)	(555.603)	(559.406)	(562.109)	(553.414)	(556.919)	(558.104)	(554.156)	(557.714)	(565.959)	(649.648)	(671.159)	(690.191)	(697.555)
Passivo Circulante	(709.032)	(703.962)	(712.093)	(713.953)	(717.682)	(710.140)	(711.503)	(712.581)	(708.570)	(713.538)	(720.999)	(804.786)	(827.535)	(847.672)	(855.988)
Partes relacionadas a pagar	(1.015.296)	(1.019.056)	(1.022.914)	(1.033.889)	(1.077.490)	(1.069.036)	(1.069.682)	(1.074.118)	(1.079.913)	(1.112.919)	(1.118.743)	(1.135.550)	(1.149.421)	(1.154.862)	(1.165.391)
Passivo Não Circulante	(1.015.296)	(1.019.056)	(1.022.914)	(1.033.889)	(1.077.490)	(1.069.036)	(1.069.682)	(1.074.118)	(1.079.913)	(1.112.919)	(1.118.743)	(1.135.550)	(1.149.421)	(1.154.862)	(1.165.391)
Capital social integralizado	(234.509)	(234.509)	(234.509)	(234.509)	(234.509)	(234.509)	(234.509)	(234.509)	(234.509)	(234.509)	(234.509)	(234.509)	(234.509)	(234.509)	(234.509)
Reserva de capital	(395.082)	(395.082)	(395.082)	(395.082)	(395.082)	(395.082)	(395.082)	(395.082)	(395.082)	(395.082)	(395.082)	(395.082)	(395.082)	(395.082)	(395.082)
Ajustes de avaliação patrimonial	(3.596)	(4.819)	(4.857)	(5.900)	(5.343)	(5.486)	(5.862)	(5.418)	(5.680)	15	-	39	39	39	39
Ajuste de conversão de moeda	12.824	15.345	17.773	22.063	28.046	29.887	27.998	35.190	31.880	26.463	29.773	30.380	25.182	27.255	30.800
Lucros e prejuízos acumulados	(475.593)	(489.136)	(500.713)	(520.180)	(544.876)	(547.351)	(562.163)	(570.135)	(564.308)	(569.033)	(564.787)	(526.610)	(509.023)	(483.123)	(497.277)
Patrimônio Líquido	(1.095.956)	(1.108.201)	(1.117.388)	(1.133.608)	(1.151.764)	(1.152.542)	(1.169.619)	(1.169.955)	(1.167.701)	(1.172.147)	(1.164.606)	(1.040.221)	(1.027.832)	(999.859)	(1.010.468)
Passivo Total	(2.820.284)	(2.831.219)	(2.852.395)	(2.881.451)	(2.946.936)	(2.931.719)	(2.950.804)	(2.956.654)	(2.956.183)	(2.998.604)	(3.004.349)	(2.980.557)	(3.004.788)	(3.002.393)	(3.031.847)

Fonte: balancetes não auditados de 2018 e 2019

Balanço patrimonial mensal de 2017 e 2018 - Constellation Services Ltd.

Constellation Services Ltd.

US em milhares	jan-18	fev-18	mar-18	abr-18	mai-18	jun-18	jul-18	ago-18	set-18	out-18	nov-18	dez-18	jan-19	fev-19	mar-19
Caixa e equivalentes de caixa	6.802	2.073	10.265	8.240	5.695	11.993	15.047	24.886	23.173	25.752	2.151	5.143	4.416	2.276	2.698
Estoques	661	661	661	661	661	661	661	644	644	644	644	644	644	644	644
Partes Relacionadas a receber	109.986	113.397	95.489	99.890	106.150	101.556	104.339	107.653	121.765	124.878	130.937	88.749	92.386	94.435	88.209
Outros ativos circulantes	(71)	(71)	8	(61)	(61)	(51)	(51)	776	1.136	1.521	968	556	477	501	414
Ativo circulante	117.379	116.060	106.423	108.730	112.445	114.158	119.995	133.959	146.718	152.795	134.701	95.093	97.924	97.857	91.966
Partes Relacionadas a receber	942.008	943.774	932.927	945.931	954.604	959.497	956.159	969.788	968.005	990.410	985.932	990.571	1.002.049	1.006.683	1.009.539
Depósitos judiciais e cauções	4	4	4	4	4	4	4	4	4	4	4	4	4	4	4
Controladas	203	206	209	216	220	224	226	229	232	235	237	239	244	248	247
Imobilizado	3.893	3.893	3.893	3.893	3.893	3.893	165	165	165	165	-	-	-	-	-
Ativo não circulante	946.108	947.877	937.033	950.044	958.722	963.618	956.554	970.186	968.406	990.814	986.173	990.814	1.002.297	1.006.935	1.009.790
Ativo Total	1.063.487	1.063.937	1.043.456	1.058.775	1.071.167	1.077.777	1.076.550	1.104.145	1.115.124	1.143.609	1.120.874	1.085.907	1.100.222	1.104.792	1.101.756
Fornecedores	(1.136)	(1.839)	(1.063)	(2.047)	(1.849)	(2.000)	(2.173)	(1.649)	(981)	(826)	(547)	(691)	(658)	(692)	(620)
Obrigações sociais	(12)	(5)	(14)	66	(57)	(63)	(72)	(76)	(57)	(73)	(62)	(145)	(151)	(157)	(161)
Partes relacionadas a pagar	(5.575)	(5.515)	(5.461)	(5.360)	(5.214)	(5.153)	(5.204)	(5.023)	(5.081)	(5.224)	(5.149)	(11.459)	(18.397)	(11.759)	(11.413)
Outros passivos circulantes	(6)	(5)	(780)	(27)	(11)	(19)	(1.589)	(2.617)	(2.384)	(38)	(12)	(11)	(14)	(808)	(808)
Passivo Circulante	(6.728)	(7.364)	(7.298)	(7.368)	(7.131)	(7.234)	(9.038)	(9.364)	(8.503)	(6.161)	(5.770)	(12.306)	(19.220)	(13.416)	(13.001)
Partes relacionadas a pagar	(882.459)	(886.646)	(870.103)	(885.297)	(893.000)	(900.161)	(896.568)	(949.032)	(962.989)	(998.405)	(982.611)	(948.089)	(961.603)	(977.848)	(981.482)
Passivo Não Circulante	(882.459)	(886.646)	(870.103)	(885.297)	(893.000)	(900.161)	(896.568)	(949.032)	(962.989)	(998.405)	(982.611)	(948.089)	(961.603)	(977.848)	(981.482)
Capital social integralizado	(29.127)	(29.127)	(29.127)	(29.127)	(29.127)	(29.127)	(29.127)	(29.127)	(29.127)	(29.127)	(29.127)	(29.127)	(29.127)	(29.127)	(29.127)
Reserva de capital	(400.000)	(400.000)	(400.000)	(400.000)	(400.000)	(400.000)	(400.000)	(400.000)	(400.000)	(400.000)	(400.000)	(400.000)	(400.000)	(400.000)	(400.000)
Lucros e prejuízos acumulados	254.827	259.199	263.072	263.017	258.091	258.746	258.183	283.379	285.495	290.084	296.635	303.614	309.728	315.600	321.855
Patrimônio Líquido	(174.300)	(169.928)	(166.055)	(166.110)	(171.036)	(170.382)	(170.944)	(145.748)	(143.632)	(139.043)	(132.493)	(125.513)	(119.399)	(113.528)	(107.273)
Passivo Total	(1.063.487)	(1.063.937)	(1.043.456)	(1.058.775)	(1.071.167)	(1.077.777)	(1.076.550)	(1.104.145)	(1.115.124)	(1.143.609)	(1.120.874)	(1.085.907)	(1.100.222)	(1.104.792)	(1.101.756)

Fonte: bbalançetes não auditados de 2018 e 2019

Balanço patrimonial mensal de 2018 e 2019 - Gold Star Equities Ltd.

Gold Star Equities Ltd.

US\$ em milhares	jan-18	fev-18	mar-18	abr-18	mai-18	jun-18	jul-18	ago-18	set-18	out-18	nov-18	dez-18	jan-19	fev-19	mar-19
Estoques	485	485	-	-	-	-	-	-	-	-	-	598	598	598	598
Outros ativos circulantes	631	508	402	281	157	37	242	228	215	224	210	193	177	196	179
Ativo circulante	1.116	993	402	281	157	37	242	228	215	224	210	791	775	794	777
Estoques	16.396	16.394	16.833	16.794	16.795	16.792	16.795	16.804	17.175	17.099	16.972	15.807	15.807	15.807	15.808
Partes Relacionadas a receber	145.928	146.370	147.598	150.527	152.242	152.884	153.630	154.404	154.451	155.574	155.855	156.543	156.932	157.359	158.034
Depósitos judiciais e cauções	50	50	50	50	50	50	50	50	50	50	50	50	50	50	50
Imobilizado	157.462	156.295	155.174	153.944	152.714	151.482	150.252	149.022	147.792	146.511	145.346	144.128	142.911	141.694	140.478
Intangível	552	537	522	506	491	476	461	446	430	479	464	449	433	418	403
Ativo não circulante	320.388	319.646	320.177	321.821	322.292	321.685	321.188	320.726	319.899	319.713	318.687	316.977	316.134	315.329	314.773
Ativo Total	321.504	320.639	320.579	322.102	322.449	321.722	321.430	320.954	320.113	319.936	318.896	317.768	316.909	316.123	315.551
Fornecedores	(784)	(724)	(852)	(718)	(1.105)	(492)	(492)	(469)	(470)	(593)	(199)	(208)	(208)	(209)	(217)
Passivo Circulante	(784)	(724)	(852)	(718)	(1.105)	(492)	(492)	(469)	(470)	(593)	(199)	(208)	(208)	(209)	(217)
Partes relacionadas a pagar	(208.362)	(208.809)	(209.866)	(212.770)	(213.973)	(215.108)	(216.058)	(216.844)	(217.247)	(218.180)	(218.752)	(218.847)	(219.220)	(219.665)	(220.317)
Resultado de exercício futuro	(115.616)	(110.540)	(105.815)	(101.090)	(96.366)	(91.641)	(86.916)	(82.191)	(77.466)	(72.741)	(68.017)	(63.292)	(58.567)	(53.842)	(49.117)
Passivo Não Circulante	(323.977)	(319.349)	(315.681)	(313.861)	(310.339)	(306.749)	(302.974)	(299.035)	(294.713)	(290.922)	(286.768)	(282.138)	(277.787)	(273.507)	(269.434)
Capital social integralizado	(50)	(50)	(50)	(50)	(50)	(50)	(50)	(50)	(50)	(50)	(50)	(50)	(50)	(50)	(50)
Lucros e prejuízos acumulados	3.308	(516)	(3.996)	(7.473)	(10.955)	(14.431)	(17.915)	(21.401)	(24.880)	(28.372)	(31.879)	(35.372)	(38.864)	(42.357)	(45.849)
Patrimônio Líquido	3.258	(566)	(4.046)	(7.523)	(11.005)	(14.481)	(17.965)	(21.451)	(24.930)	(28.422)	(31.929)	(35.422)	(38.914)	(42.407)	(45.899)
Passivo Total	(321.504)	(320.639)	(320.579)	(322.102)	(322.449)	(321.722)	(321.430)	(320.954)	(320.113)	(319.936)	(318.896)	(317.768)	(316.909)	(316.123)	(315.551)

Fonte: balancetes não auditados de 2018 e 2019

Balanço patrimonial mensal de 2018 e 2019 - Laguna Star Ltd.

Laguna Star Ltd.

US\$ em milhares	jan-18	fev-18	mar-18	abr-18	mai-18	jun-18	jul-18	ago-18	set-18	out-18	nov-18	dez-18	jan-19	fev-19	mar-19
Caixa e equivalentes de caixa	1.577	2.511	1.783	826	4	1.062	1.481	256	2	7.544	14.993	11.964	8.064	5.224	1.854
Estoques	11.438	3.429	3.429	3.429	3.429	3.429	3.429	3.429	3.589	3.589	-	7.398	7.398	7.398	7.398
Partes Relacionadas a receber	13.397	22.212	9.541	8.415	9.930	19.428	10.965	13.344	24.532	12.936	9.996	-	-	751	3.038
Outros ativos circulantes	877	732	759	602	441	387	610	564	521	768	2.280	2.080	2.038	2.217	2.338
Custo de mobilização a diferir	2.388	2.164	1.939	1.714	1.490	1.265	1.041	816	544	272	-	-	-	-	-
Ativo circulante	29.677	31.048	17.451	14.986	15.293	25.571	17.525	18.409	29.188	25.109	27.269	21.442	17.500	15.590	14.628
Estoques	7.544	15.684	15.651	15.927	15.999	15.958	16.325	16.399	16.098	16.353	18.561	11.069	10.797	10.640	10.435
Partes Relacionadas a receber	110.653	109.494	105.624	106.318	106.509	94.112	96.858	96.858	94.447	112.373	115.973	109.008	115.348	113.805	107.465
Depósitos judiciais e cauções	4	4	4	4	4	4	4	4	4	4	4	4	4	4	4
Controladas	735	830	906	960	1.041	1.144	264	373	478	570	651	1.592	1.588	1.588	1.610
Imobilizado	436.257	435.292	434.990	435.376	439.568	440.950	440.205	439.524	437.902	435.479	433.046	429.987	427.558	425.125	422.696
Intangível	6	6	6	6	6	6	5	5	5	5	5	5	5	5	5
Ativo não circulante	555.199	561.310	557.181	558.591	563.127	552.173	553.662	553.165	548.934	564.785	568.240	551.664	555.300	551.166	542.215
Ativo Total	584.876	592.358	574.632	573.577	578.420	577.744	571.187	571.574	578.122	589.894	595.509	573.106	572.800	566.756	556.844
Fornecedores	(1.706)	(2.592)	(2.353)	(1.917)	(1.881)	(1.295)	(1.090)	(417)	(338)	(424)	(1.772)	(267)	(229)	(239)	(233)
Empréstimos e financiamentos	(179.568)	(179.715)	(166.329)	(161.104)	(156.070)	(156.238)	(145.555)	(138.973)	(133.680)	(132.438)	(133.141)	(133.716)	(134.291)	(134.811)	(135.386)
Partes relacionadas a pagar	(46.879)	(48.928)	(42.717)	(45.114)	(48.616)	(49.788)	(51.810)	(53.217)	(55.769)	(56.173)	(59.837)	(52.341)	(55.075)	(55.971)	(49.762)
Outros passivos circulantes	-	-	-	-	-	-	-	-	(1.779)	(1.779)	(1,779)	(1,779)	(1,779)	(1,779)	921
Instrumentos financeiros derivativos a pagar	(1.225)	(968)	(822)	(634)	(520)	(408)	(310)	(227)	(142)	(138)	(138)	-	-	-	-
Receita de mobilização a diferir	(9.018)	(8.178)	(7.289)	(6.416)	(5.527)	(4.655)	(3.766)	(2.877)	(1.923)	(954)	-	-	-	(0)	(0)
Passivo Circulante	(238.396)	(240.380)	(219.511)	(215.184)	(212.615)	(212.383)	(202.532)	(195.711)	(193.632)	(191.906)	(196.668)	(188.103)	(191.375)	(192.800)	(184.460)
Partes relacionadas a pagar	(378.671)	(380.773)	(384.404)	(389.555)	(398.690)	(394.674)	(397.829)	(401.846)	(411.243)	(420.693)	(425.611)	(425.259)	(431.969)	(432.331)	(433.429)
Passivo Não Circulante	(378.671)	(380.773)	(384.404)	(389.555)	(398.690)	(394.674)	(397.829)	(401.846)	(411.243)	(420.693)	(425.611)	(425.259)	(431.969)	(432.331)	(433.429)
Ajustes de avaliação patrimonial	228	96	80	6	1	(15)	(21)	(22)	(36)	27	-	-	-	-	-
Lucros e prejuízos acumulados	31.962	28.699	29.204	31.157	32.883	29.329	29.195	26.006	26.788	22.678	26.770	40.256	50.544	58.375	61.046
Patrimônio Líquido	32.190	28.795	29.284	31.163	32.884	29.314	29.174	25.983	26.752	22.705	26.770	40.256	50.544	58.375	61.046
Passivo Total	(584.876)	(592.358)	(574.631)	(573.576)	(578.420)	(577.744)	(571.187)	(571.574)	(578.122)	(589.894)	(595.509)	(573.106)	(572.800)	(566.756)	(556.844)

Fonte: balancetes não auditados de 2018 e 2019

Balanço patrimonial mensal de 2018 e 2019 - Lancaster Projects Corp

Lancaster Projects Corp.

US\$ em milhares	jan-18	fev-18	mar-18	abr-18	mai-18	jun-18	jul-18	ago-18	set-18	out-18	nov-18	dez-18	jan-19	fev-19	mar-19
Ativo circulante	-	-	-	-	-	-	-	-	-	-	-	-	-	-	-
Partes Relacionadas a receber	3.164	3.164	3.164	3.164	3.164	3.164	3.164	3.164	3.164	3.164	3.164	3.164	3.164	3.164	3.164
Outros investimentos	245	245	216	216	216	-	-	-	214	214	214	-	-	-	-
Ativo não circulante	3.409	3.409	3.380	3.380	3.380	3.164	3.164	3.164	3.378	3.378	3.378	3.164	3.164	3.164	3.164
Ativo Total	3.409	3.409	3.380	3.380	3.380	3.164	3.164	3.164	3.378	3.378	3.378	3.164	3.164	3.164	3.164
Fornecedores	-	-	(1)	-	-	-	-	-	(1)	(1)	(1)	(1)	-	-	-
Outros passivos circulantes	(4.869)	(4.869)	(12.603)	(12.603)	(12.603)	(9.283)	(9.283)	(9.283)	(8.018)	(8.018)	(8.018)	(15.746)	(15.746)	(15.746)	(15.746)
Passivo Circulante	(4.869)	(4.869)	(12.604)	(12.603)	(12.603)	(9.283)	(9.283)	(9.283)	(8.019)	(8.019)	(8.019)	(15.747)	(15.746)	(15.746)	(15.746)
Partes relacionadas a pagar	(35)	(35)	(35)	(36)	(36)	(36)	(36)	(37)	(37)	(39)	(39)	(39)	(39)	(48)	(48)
Passivo Não Circulante	(35)	(35)	(35)	(36)	(36)	(36)	(36)	(37)	(37)	(39)	(39)	(39)	(39)	(48)	(48)
Capital social integralizado	(98)	(98)	(98)	(98)	(98)	(98)	(98)	(98)	(98)	(98)	(98)	(98)	(98)	(98)	(98)
Ajuste de conversão de moeda	(816)	(816)	(736)	(736)	(736)	(1.218)	(1.218)	(1.218)	(2.246)	(2.246)	(2.246)	(1.899)	(1.899)	(1.899)	(1.899)
Lucros e prejuízos acumulados	2.411	2.411	10.094	10.094	10.094	7.472	7.472	7.472	7.023	7.026	7.026	14.620	14.619	14.627	14.627
Patrimônio Líquido	1.496	1.496	9.260	9.260	9.260	6.156	6.156	6.156	4.679	4.682	4.682	12.623	12.622	12.630	12.630
Passivo Total	(3.408)	(3.409)	(3.380)	(3.379)	(3.379)	(3.164)	(3.164)	(3.164)	(3.377)	(3.377)	(3.377)	(3.164)	(3.163)	(3.164)	(3.164)

Fonte: balancetes não auditados de 2018 e 2019

Balanço patrimonial mensal de 2018 e 2019 - Lone Star Offshore Ltd.

Lone Star Offshore Ltd.

US\$ em milhares	jan-18	fev-18	mar-18	abr-18	mai-18	jun-18	jul-18	ago-18	set-18	out-18	nov-18	dez-18	jan-19	fev-19	mar-19
Estoques	698	691	-	-	-	-	-	-	-	-	-	754	754	754	754
Outros ativos circulantes	813	702	611	507	399	294	485	472	459	490	447	453	437	456	439
Ativo circulante	1.510	1.392	611	507	399	294	485	472	459	490	447	1.207	1.191	1.210	1.193
Estoques	15.317	15.315	16.207	16.259	16.112	16.104	16.177	16.405	16.481	16.455	16.322	15.019	15.018	15.014	15.014
Partes Relacionadas a receber	102.892	103.668	103.338	103.957	106.048	106.921	108.074	109.305	110.413	111.664	112.750	113.547	114.181	114.528	114.912
Depósitos judiciais e cauções	3	3	3	3	3	3	3	3	3	3	3	3	3	3	3
Imobilizado	157.100	155.795	154.331	153.005	151.598	150.190	148.784	147.377	145.970	144.564	143.158	141.752	140.347	138.941	137.536
Intangível	659	650	633	616	599	582	565	548	531	515	498	481	464	447	430
Ativo não circulante	275.970	275.431	274.512	273.840	274.361	273.799	273.603	273.638	273.399	273.200	272.730	270.801	270.012	268.934	267.894
Ativo Total	277.480	276.823	275.123	274.347	274.759	274.093	274.088	274.110	273.858	273.690	273.176	272.008	271.203	270.144	269.087
Fornecedores	(1.109)	(1.199)	(1.116)	(1.060)	(1.286)	(459)	(402)	(393)	(528)	(412)	(527)	(326)	(309)	(331)	(334)
Passivo Circulante	(1.109)	(1.199)	(1.116)	(1.060)	(1.286)	(459)	(402)	(393)	(528)	(412)	(527)	(326)	(309)	(331)	(334)
Partes relacionadas a pagar	(194.072)	(194.782)	(194.656)	(195.358)	(196.963)	(198.559)	(200.031)	(201.484)	(202.520)	(203.885)	(204.681)	(205.136)	(205.771)	(206.112)	(206.474)
Resultado de exercício futuro	(297.690)	(293.126)	(288.563)	(285.127)	(281.692)	(278.257)	(274.822)	(271.386)	(267.951)	(264.516)	(261.080)	(257.645)	(254.210)	(250.775)	(247.339)
Passivo Não Circulante	(491.761)	(487.908)	(483.219)	(480.485)	(478.655)	(476.816)	(474.852)	(472.870)	(470.471)	(468.400)	(465.762)	(462.781)	(459.981)	(456.887)	(453.814)
Lucros e prejuízos acumulados	215.390	212.284	209.211	207.199	205.182	203.182	201.166	199.153	197.141	195.122	193.112	191.100	189.087	187.074	185.061
Patrimônio Líquido	215.390	212.284	209.211	207.199	205.182	203.182	201.166	199.153	197.141	195.122	193.112	191.100	189.087	187.074	185.061
Passivo Total	(277.480)	(276.823)	(275.123)	(274.347)	(274.759)	(274.093)	(274.088)	(274.110)	(273.858)	(273.690)	(273.176)	(272.008)	(271.203)	(270.144)	(269.087)

Fonte: balancetes não auditados de 2018 e 2019

Balanço patrimonial mensal de 2018 e 2019 - Manisa Serviços de Petróleo S.A

Manisa Serviços de Petróleo S.A.

U\$ em milhares	jan-18	fev-18	mar-18	abr-18	mai-18	jun-18	jul-18	ago-18	set-18	out-18	nov-18	dez-18	jan-19	fev-19	mar-19
Ativo circulante	-	-	-	-	-	-	-	-	-	-	-	-	-	-	-
Ativo não circulante	-	-	-	-	-	-	-	-	-	-	-	-	-	-	-
Ativo Total	-	-	-	-	-	-	-	-	-	-	-	-	-	-	-
Fornecedores	-	-	-	-	-	-	-	-	-	-	-	-	(1)	1	1
Passivo Circulante	-	-	-	-	-	-	-	-	-	-	-	-	(1)	1	1
Passivo Não Circulante	-	-	-	-	-	-	-	-	-	-	-	-	-	-	-
Capital social integralizado	-	-	-	-	-	-	-	-	-	-	-	-	(1)	1	1
Lucros e prejuízos acumulados	-	-	-	-	-	-	-	-	-	-	-	-	1	(1)	(1)
Patrimônio Líquido	-	-	-	-	-	-	-	-	-	-	-	-	1	(1)	(1)
Passivo Total	-	-	-	-	-	-	-	-	-	-	-	-	-	-	-

Fonte: balancetes não auditados de 2018 e 2019

Balanço patrimonial mensal de 2018 e 2019 - Olinda Star Ltd.

Olinda Star Ltd.

US\$ em milhares	jan-18	fev-18	mar-18	abr-18	mai-18	jun-18	jul-18	ago-18	set-18	out-18	nov-18	dez-18	jan-19	fev-19	mar-19
Caixa e equivalentes de caixa	16	16	16	16	16	16	16	16	16	16	16	16	16	16	16
Estoques	4.184	4.184	3.888	4.325	3.843	3.699	3.632	3.563	3.454	3.311	2.752	1.179	875	735	321
Partes Relacionadas a receber	-	-	6.149	6.390	6.446	297	567	567	567	567	567	567	567	567	9.057
Outros ativos circulantes	355	337	388	256	280	280	280	280	93	70	70	85	100	181	56
Custo de mobilização a diferir	1.896	2.102	-	-	-	-	-	-	-	-	-	-	-	-	-
Ativo circulante	6.451	6.639	10.441	10.986	10.585	4.291	4.495	4.426	4.130	3.965	3.405	1.847	1.557	1.499	9.450
Estoques	13.445	13.548	13.780	13.670	15.894	16.396	14.479	13.024	12.501	13.739	14.861	15.537	15.791	15.859	16.302
Partes Relacionadas a receber	148	148	148	148	148	148	148	148	148	148	148	148	148	148	148
Outros ativos não circulantes	3.140	3.791	4.512	5.210	5.931	2.117	2.838	3.559	4.257	4.978	5.675	6.397	7.118	7.769	-
Imobilizado	169.134	167.936	166.929	165.249	163.554	162.388	161.209	159.357	157.525	156.877	155.615	153.463	151.618	149.773	147.929
Intangível	8	7	7	7	6	6	5	5	4	4	4	3	3	2	2
Custo de mobilização a diferir	3.876	3.893	-	-	-	-	-	-	-	-	-	-	-	-	-
Ativo não circulante	189.751	189.324	185.377	184.284	185.534	181.055	178.680	176.093	174.436	175.746	176.303	175.549	174.678	173.552	164.381
Ativo Total	196.202	195.963	195.817	195.270	196.119	185.346	183.174	180.519	178.567	179.711	179.708	177.396	176.235	175.050	173.831
Fornecedores	(1.740)	(1.996)	(1.514)	(1.639)	(1.736)	(1.711)	(1.561)	(1.528)	(1.505)	(1.543)	(1.479)	(1.515)	(1.505)	(1.488)	(1.487)
Obrigações sociais	(16)	(16)	(16)	(16)	(16)	(16)	(16)	(16)	(16)	(16)	(16)	(16)	(16)	(16)	-
Outros passivos circulantes	(17.382)	(17.382)	(14.574)	(14.574)	(14.574)	(10.486)	(10.486)	(10.486)	(1.586)	(1.586)	(1.586)	(16.932)	(16.932)	(16.932)	(12.504)
Passivo Circulante	(19.138)	(19.394)	(16.104)	(16.229)	(16.326)	(12.213)	(12.063)	(12.030)	(3.107)	(3.146)	(3.081)	(18.463)	(18.453)	(18.436)	(13.990)
Partes relacionadas a pagar	(281.848)	(282.534)	(283.763)	(284.497)	(286.310)	(277.183)	(278.565)	(278.878)	(279.510)	(279.832)	(280.744)	(280.814)	(281.037)	(281.524)	(281.722)
Outros débitos	(34.763)	(34.763)	(34.763)	(34.763)	(34.763)	(34.763)	(34.763)	(34.763)	(34.763)	(34.763)	(34.763)	(16.932)	(16.932)	(16.932)	(16.932)
Passivo Não Circulante	(316.611)	(317.298)	(318.526)	(319.260)	(321.073)	(311.946)	(313.329)	(313.642)	(314.273)	(314.595)	(315.508)	(297.746)	(297.969)	(298.456)	(298.654)
Capital social integralizado	(19.024)	(19.024)	(19.024)	(19.024)	(19.024)	(19.024)	(19.024)	(19.024)	(19.024)	(19.024)	(19.024)	(19.024)	(19.024)	(19.024)	(19.024)
Lucros e prejuízos acumulados	158.571	159.752	157.837	159.243	160.305	157.837	161.241	164.176	157.837	157.053	157.904	157.837	159.210	160.865	157.837
Patrimônio Líquido	139.547	140.728	138.813	140.219	141.281	138.813	142.217	145.153	138.813	138.029	138.881	138.813	140.187	141.841	138.813
Passivo Total	(196.202)	(195.963)	(195.817)	(195.270)	(196.119)	(185.346)	(183.174)	(180.519)	(178.567)	(179.711)	(179.708)	(177.396)	(176.235)	(175.050)	(173.831)

Fonte: balancetes não auditados de 2018 e 2019

Balanço patrimonial mensal de 2018 e 2019 - Constellation Oil Services Holding S.A.

Constellation Oil Services Holding S.A.

US em milhares	jan-18	fev-18	mar-18	abr-18	mai-18	jun-18	jul-18	ago-18	set-18	out-18	nov-18	dez-18	jan-19	fev-19	mar-19
Caixa e equivalentes de caixa	214	211	189	185	165	1.944	514	1.195	1.087	1.075	1.055	660	660	510	208
Impostos e contribuições a recuperar	-	-	2	2	2	2	2	2	2	2	2	2	2	2	2
Outros ativos circulantes	1.949	3.941	4.528	6.688	10.133	15.846	17.953	20.720	26.297	33.146	41.732	43.772	43.878	45.977	48.942
Ativo circulante	2.164	4.152	4.719	6.875	10.300	17.792	18.468	21.917	27.386	34.223	42.789	44.433	44.540	46.488	49.152
Partes Relacionadas a receber	716.026	719.929	723.835	725.886	730.002	721.717	727.852	732.463	738.307	744.524	748.521	754.579	760.730	766.269	772.264
Controladas	4.720.611	4.728.738	4.741.710	4.746.132	4.754.616	4.754.931	4.761.592	4.751.890	4.752.232	4.746.461	4.729.864	4.648.176	4.626.632	4.589.743	4.505.666
Ativo não circulante	5.436.637	5.448.668	5.465.546	5.472.018	5.484.618	5.476.648	5.489.444	5.484.353	5.490.539	5.490.985	5.478.385	5.402.755	5.387.362	5.356.012	5.277.930
Ativo Total	5.438.801	5.452.820	5.470.265	5.478.893	5.494.918	5.494.440	5.507.912	5.506.270	5.517.925	5.525.207	5.521.174	5.447.189	5.431.902	5.402.500	5.327.082
Fornecedores	(1.536)	(2.528)	(1.999)	(3.049)	(756)	(1.795)	(744)	(774)	(833)	(863)	(1.592)	(3.350)	(2.994)	(2.584)	(4.666)
Obrigações sociais	(2)	(12)	(2)	0	(5)	(12)	(12)	(2)	(11)	(11)	(4)	1	(149)	(149)	1
Empréstimos e financiamentos	(10.686)	(15.976)	(21.266)	(26.556)	(32.070)	(5.416)	(10.718)	(16.020)	(21.322)	(26.624)	(30.609)	(139.197)	(144.774)	(150.342)	(155.919)
Outros passivos circulantes	(2.391)	(2.398)	(2.400)	(2.405)	(2.415)	(2.417)	(2.849)	(2.851)	(2.852)	(2.864)	(2.871)	(2.871)	(2.481)	(2.291)	(1.671)
Passivo Circulante	(14.614)	(20.913)	(25.666)	(32.009)	(35.245)	(9.640)	(14.323)	(19.647)	(25.019)	(30.362)	(35.077)	(145.221)	(150.398)	(155.346)	(162.254)
Partes relacionadas a pagar	(118.486)	(120.354)	(122.214)	(122.140)	(128.422)	(134.011)	(135.654)	(138.599)	(145.268)	(153.589)	(161.156)	(163.126)	(164.203)	(167.416)	(169.101)
Outros débitos	(1.844)	(1.661)	(1.458)	(1.262)	(1.059)	(869)	(672)	(475)	(284)	(87)	103	-	-	-	-
Empréstimos e financiamentos	(681.932)	(682.210)	(682.515)	(682.811)	(683.116)	(684.926)	(685.231)	(685.536)	(685.832)	(686.137)	(687.929)	(687.929)	(585.183)	(585.457)	(585.988)
Passivo Não Circulante	(802.261)	(804.225)	(806.187)	(806.214)	(812.597)	(819.806)	(821.557)	(824.610)	(831.384)	(839.814)	(848.981)	(748.309)	(749.660)	(753.129)	(755.089)
Capital social integralizado	(63.201)	(63.201)	(63.201)	(63.201)	(63.201)	(63.201)	(63.201)	(63.201)	(63.201)	(63.201)	(63.201)	(63.201)	(63.201)	(63.201)	(63.201)
Reserva de capital	(4.370.355)	(4.370.355)	(4.370.355)	(4.370.355)	(4.370.355)	(4.370.355)	(4.370.355)	(4.370.355)	(4.370.355)	(4.370.355)	(4.370.355)	(4.370.355)	(4.370.355)	(4.370.355)	(4.284.793)
Reserva legal	(5.683)	(5.683)	(5.683)	(5.683)	(5.683)	(5.683)	(5.683)	(5.683)	(5.683)	(5.683)	(5.683)	(5.683)	(5.683)	(5.683)	(5.683)
Ajustes de avaliação patrimonial	(29.631)	(30.854)	(36.814)	(37.857)	(37.300)	(39.848)	(40.224)	(39.780)	(42.050)	(36.355)	(36.369)	(31.662)	(31.662)	(31.662)	(31.662)
Ajuste de conversão de moeda	9.321	11.842	14.187	18.477	25.502	23.613	30.805	26.952	21.536	24.845	25.551	20.353	22.426	25.972	25.972
Lucros e prejuízos acumulados	(162.377)	(169.431)	(176.546)	(182.052)	(194.997)	(211.411)	(216.184)	(213.800)	(207.186)	(200.975)	(186.354)	(108.310)	(81.296)	(45.551)	(50.372)
Patrimônio Líquido	(4.621.925)	(4.627.681)	(4.638.412)	(4.640.670)	(4.647.075)	(4.664.995)	(4.672.032)	(4.662.013)	(4.661.522)	(4.655.032)	(4.637.116)	(4.553.659)	(4.531.844)	(4.494.025)	(4.409.739)
Passivo Total	(5.438.801)	(5.452.820)	(5.470.265)	(5.478.893)	(5.494.918)	(5.494.440)	(5.507.912)	(5.506.270)	(5.517.925)	(5.525.207)	(5.521.174)	(5.447.189)	(5.431.902)	(5.402.500)	(5.327.082)

Fonte: balancetes não auditados de 2018 e 2019

Balanço patrimonial mensal de 2018 e 2019 - Serviços de Petróleo Constellation Participações S.A

Serviços de Petróleo Constellation Participações S.A.

U\$ em milhares	jan-18	fev-18	mar-18	abr-18	mai-18	jun-18	jul-18	ago-18	set-18	out-18	nov-18	dez-18	jan-19	fev-19	mar-19
Caixa e equivalentes de caixa	-	16	14	13	3	1	11	9	9	8	125	43	44	158	155
Dividendos a Receber	11	12	12	12	11	11	11	11	11	129	11	11	11	39	40
Impostos e contribuições a recuperar	55	54	53	51	47	46	47	43	44	68	74	66	70	256	256
Aplicações financeiras	73	56	55	53	50	48	36	33	35	37	36	-	-	0	0
Ativo circulante	140	138	134	128	111	106	116	96	98	243	246	119	125	453	452
Controladas	91.939	100.024	98.621	92.538	84.654	75.570	76.765	83.180	75.786	78.246	91.183	89.847	94.816	409.897	421.462
Ativo não circulante	91.939	100.024	98.621	92.538	84.654	75.570	76.765	83.180	75.786	78.246	91.183	89.847	94.816	409.897	421.462
Ativo Total	92.080	100.162	98.755	92.666	84.764	75.676	76.881	83.276	75.884	78.489	91.429	89.967	94.941	410.350	421.914
Fornecedores	-	-	-	-	-	(1)	(11)	-	-	-	-	-	(1)	(3)	(3)
Impostos e contribuição a recolher	(9)	(9)	(9)	(8)	(8)	(8)	(8)	(7)	(7)	(8)	(8)	(8)	(8)	(30)	(30)
Passivo Circulante	(9)	(9)	(9)	(8)	(8)	(9)	(19)	(7)	(8)	(8)	(8)	(8)	(9)	(33)	(33)
Passivo Não Circulante	-	-	-	-	-	-	-	-	-	-	-	-	-	-	-
Capital social integralizado	(64.827)	(63.179)	(61.679)	(58.892)	(54.859)	(61.502)	(63.155)	(57.345)	(59.227)	(63.787)	(75.910)	(75.684)	(80.304)	(293.262)	(293.262)
Adiant. para futuro aumento de capital	-	(9.902)	(9.667)	(9.230)	(8.598)	-	-	-	-	-	-	-	-	-	-
Reserva de capital	(19.947)	(19.440)	(18.978)	(18.121)	(16.880)	(16.360)	(16.799)	(15.254)	(15.755)	(16.968)	(16.328)	(16.280)	(17.273)	(63.080)	(63.080)
Reserva legal	(4.375)	(4.263)	(4.162)	(3.974)	(3.702)	(3.588)	(3.684)	(3.345)	(3.455)	(3.721)	(3.581)	(3.570)	(3.788)	(13.834)	(13.834)
Ajuste de conversão de moeda	(2.300)	(2.119)	(2.111)	(2.150)	(2.314)	(2.386)	(2.319)	(2.660)	(2.573)	(2.377)	(2.434)	(2.441)	(2.303)	(8.845)	(9.696)
Lucros e prejuízos acumulados	(623)	(1.250)	(2.149)	(291)	1.597	8.169	9.095	(4.664)	5.133	8.371	6.832	8.016	8.737	(31.296)	(42.008)
Patrimônio Líquido	(92.071)	(100.153)	(98.746)	(92.657)	(84.756)	(75.667)	(76.863)	(83.269)	(75.877)	(78.481)	(91.421)	(89.959)	(94.932)	(410.317)	(421.880)
Passivo Total	(92.080)	(100.162)	(98.755)	(92.666)	(84.764)	(75.676)	(76.882)	(83.276)	(75.884)	(78.489)	(91.429)	(89.967)	(94.941)	(410.350)	(421.913)

Fonte: balancetes não auditados de 2018 e 2019

Balanço patrimonial mensal de 2018 e 2019 - Serviços de Petróleo Constellation S.A.

Serviços de Petróleo Constellation S.A.

US\$ em milhares	jan-18	fev-18	mar-18	abr-18	mai-18	jun-18	jul-18	ago-18	set-18	out-18	nov-18	dez-18	jan-19	fev-19	mar-19
Caixa e equivalentes de caixa	3.007	2.735	5.042	5.538	609	3.729	5.024	42.834	32.309	25.758	4.991	103	275	49.599	22.580
Contas a receber	13.585	10.920	9.903	7.287	6.949	7.474	11.563	5.301	7.631	6.122	8.389	7.694	8.085	21.292	42.482
Dividendos a Receber	160	161	161	162	156	157	157	153	152	1.798	151	150	148	550	565
Estoques	17.438	15.670	16.781	15.698	11.985	9.796	10.048	9.098	6.486	7.196	1.255	7.701	8.752	33.488	34.879
Partes Relacionadas a receber	4.653	4.761	4.501	4.386	3.947	3.856	3.754	3.607	3.891	3.748	3.702	9.903	17.103	39.011	43.940
Impostos e contribuições a recuperar	12.039	11.519	10.813	10.506	8.984	9.358	8.290	7.113	10.396	11.371	10.061	8.913	12.053	43.840	40.955
Outros ativos circulantes	7.220	6.942	5.860	4.967	3.950	3.533	3.572	4.059	4.016	4.272	3.388	3.599	16.621	18.849	
Aplicações financeiras	9.973	14.215	9.378	6.828	4.830	3.437	1.764	1.611	1.671	1.809	27.728	25.999	20.041	43.824	53.992
Ativo circulante	68.074	66.924	62.439	55.373	41.409	41.341	44.172	73.775	66.552	62.056	61.050	63.851	70.055	248.225	258.242
Estoques	36.620	37.759	35.928	34.837	33.691	34.056	33.676	30.700	34.497	36.590	40.530	34.139	35.587	129.421	132.249
Partes Relacionadas a receber	5.340	5.337	5.335	5.604	7.192	7.892	7.864	7.917	7.959	7.979	8.014	8.021	8.031	30.058	44.318
Imposto de renda e cont social diferidos	10.977	11.556	11.234	12.086	13.138	14.911	16.037	8.604	13.156	15.732	15.293	15.722	17.055	67.279	44.421
Impostos a recuperar	8.037	7.833	7.647	7.302	6.802	6.593	6.773	6.150	2.961	3.191	3.068	3.059	1	84	93
Depósitos judiciais e cauções	763	764	767	725	685	673	703	663	684	785	756	749	794	2.901	2.901
Controladas	2.117	2.529	3.126	3.523	5.444	4.058	4.816	6.494	4.811	2.915	4.420	4.331	4.837	18.554	22.402
Imobilizado	31.345	30.374	30.249	29.331	23.836	22.610	22.852	20.458	21.347	22.654	21.527	20.907	21.868	78.814	77.719
Intangível	1.621	1.531	1.447	1.579	1.427	1.341	1.334	1.174	1.173	1.230	1.143	1.100	1.126	3.965	3.822
Ativo não circulante	96.820	97.683	95.733	94.985	92.216	92.134	94.055	82.160	86.587	91.076	94.751	88.029	89.300	331.078	327.926
Ativo Total	164.894	164.606	158.172	150.358	133.625	133.475	138.227	155.935	153.139	153.132	155.800	151.880	159.355	579.303	586.168
Fornecedores	(8.255)	(7.925)	(6.185)	(8.814)	(5.194)	(7.176)	(4.485)	(5.402)	(5.078)	(2.027)	(1.447)	(6.699)	(5.968)	(28.309)	(44.166)
Impostos e contribuição a recolher	(3.769)	(3.020)	(2.514)	(2.000)	(926)	(818)	(811)	(1.377)	(247)	(312)	(281)	(473)	(670)	(2.384)	(2.543)
Obrigações sociais	(22.662)	(22.008)	(20.185)	(18.697)	(16.413)	(18.392)	(18.329)	(16.994)	(17.084)	(20.348)	(19.593)	(11.419)	(11.776)	(40.666)	(38.182)
Partes relacionadas a pagar	(105)	(141)	(66)	(104)	(144)	(182)	(221)	(24.939)	(19.176)	(13.524)	(6.046)	(6.029)	(6.388)	(23.341)	(23.363)
Outros passivos circulantes	(35.525)	(28.944)	(28.154)	(25.876)	(24.173)	(23.777)	(24.288)	(22.079)	(33.727)	(36.333)	(34.994)	(35.132)	(37.314)	(138.265)	(47.483)
Provisão	(1.268)	(1.236)	(1.206)	(1.152)	(1.073)	(1.040)	(1.068)	(970)	(1.001)	(1.079)	(1.038)	(1.035)	(1.098)	(4.010)	(4.010)
Passivo Circulante	(71.584)	(63.274)	(58.311)	(56.643)	(47.922)	(51.384)	(49.203)	(71.762)	(76.313)	(73.622)	(63.399)	(60.786)	(63.215)	(236.973)	(159.746)
Partes relacionadas a pagar	(175)	(175)	(175)	(175)	(175)	(5.622)	(11.361)	(175)	(175)	(175)	(175)	(175)	(175)	(655)	(683)
Provisão para contingências	(1.284)	(1.253)	(1.230)	(1.190)	(1.095)	(1.138)	(1.154)	(1.073)	(1.117)	(1.203)	(1.144)	(1.169)	(1.241)	(4.600)	(4.660)
Outros débitos	(62)	(61)	(59)	(57)	(53)	(51)	(53)	(48)	(49)	(53)	(51)	(51)	(54)	(197)	(197)
Passivo Não Circulante	(1.522)	(1.489)	(1.464)	(1.422)	(1.323)	(6.811)	(12.568)	(1.296)	(1.342)	(1.431)	(1.370)	(1.395)	(1.470)	(5.453)	(5.540)
Capital social integralizado	(64.743)	(63.097)	(61.599)	(58.816)	(54.788)	(61.401)	(63.051)	(57.251)	(59.130)	(63.682)	(75.754)	(75.646)	(80.264)	(293.115)	(292.661)
Reserva de capital	(19.936)	(19.429)	(18.968)	(18.111)	(16.871)	(16.351)	(16.790)	(15.246)	(15.746)	(16.958)	(16.319)	(16.271)	(17.264)	(63.046)	(63.046)
Reserva legal	(4.366)	(4.255)	(4.154)	(3.966)	(3.695)	(3.581)	(3.677)	(3.339)	(3.448)	(3.714)	(3.574)	(3.563)	(3.781)	(13.807)	(13.807)
Ajuste de conversão de moeda	(2.171)	(1.990)	(1.980)	(2.014)	(2.170)	(2.238)	(2.175)	(2.501)	(2.418)	(2.234)	(2.291)	(2.297)	(2.160)	(8.309)	(9.137)
Lucros e prejuízos acumulados	(572)	(1.208)	(2.067)	(191)	1.710	8.291	9.238	(4.540)	5.259	8.509	6.906	8.079	8.799	41.400	(41.777)
Patrimônio Líquido	(91.788)	(99.843)	(98.398)	(92.293)	(84.379)	(75.280)	(76.456)	(82.877)	(75.484)	(78.079)	(91.032)	(89.698)	(94.669)	(336.877)	(420.882)
Passivo Total	(164.894)	(164.606)	(158.172)	(150.358)	(133.625)	(133.475)	(138.227)	(155.935)	(153.139)	(153.132)	(155.800)	(151.880)	(159.355)	(579.303)	(586.168)

Fonte: balancetes não auditados de 2018 e 2019

Balanço patrimonial mensal de 2018 e 2019 - Snover International Inc.

Snover International Inc.

US\$ em milhares	jan-18	fev-18	mar-18	abr-18	mai-18	jun-18	jul-18	ago-18	set-18	out-18	nov-18	dez-18	jan-19	fev-19	mar-19
Caixa e equivalentes de caixa	-	-	-	115	115	115	115	115	115	115	115	115	115	115	115
Outros ativos circulantes	6	5	4	4	1	-	-	-	-	-	-	-	-	-	-
Ativo circulante	6	5	4	119	116	115	115	115	115	115	115	115	115	115	115
Partes Relacionadas a receber	7.023	7.059	7.099	7.022	7.062	7.100	7.139	7.176	7.201	7.201	7.201	7.201	7.201	7.201	7.201
Imobilizado	24.790	24.635	24.481	24.326	24.171	24.017	23.862	23.707	23.552	23.398	23.243	23.088	22.933	22.779	22.624
Ativo não circulante	31.814	31.695	31.579	31.348	31.233	31.117	31.001	30.883	30.753	30.599	30.444	30.289	30.135	29.980	29.825
Ativo Total	31.820	31.700	31.583	31.467	31.349	31.232	31.116	30.998	30.869	30.714	30.559	30.404	30.250	30.095	29.940
Outros passivos circulantes	(10)	(10)	(10)	(10)	(10)	(10)	(10)	(10)	(10)	(10)	(10)	(10)	(10)	(10)	(10)
Passivo Circulante	(10)	(10)	(10)	(10)	(10)	(10)	(10)	(10)	(10)	(10)	(10)	(10)	(10)	(10)	(10)
Partes relacionadas a pagar	(22)	(22)	(22)	(22)	(22)	(22)	(22)	(22)	(22)	(25)	(25)	(25)	(25)	(32)	(32)
Passivo Não Circulante	(22)	(22)	(22)	(22)	(22)	(22)	(22)	(22)	(22)	(25)	(25)	(25)	(25)	(32)	(32)
Capital social integralizado	(8.000)	(8.000)	(8.000)	(8.000)	(8.000)	(8.000)	(8.000)	(8.000)	(8.000)	(8.000)	(8.000)	(8.000)	(8.000)	(8.000)	(8.000)
Adiant. para futuro aumento de capital	(203)	(203)	(203)	(203)	(203)	(203)	(203)	(203)	(203)	(203)	(203)	(203)	(203)	(203)	(203)
Reserva de capital	(67.317)	(67.317)	(67.317)	(67.317)	(67.317)	(67.317)	(67.317)	(67.317)	(67.317)	(67.317)	(67.317)	(67.317)	(67.317)	(67.317)	(67.317)
Lucros e prejuízos acumulados	32.419	32.540	32.656	32.773	32.890	33.008	33.123	33.242	33.371	33.528	33.683	33.838	33.992	34.154	34.309
Ajuste avaliação patrimonial ativo imobilizado	11.313	11.313	11.313	11.313	11.313	11.313	11.313	11.313	11.313	11.313	11.313	11.313	11.313	11.313	11.313
Patrimônio Líquido	(31.787)	(31.667)	(31.551)	(31.434)	(31.317)	(31.199)	(31.084)	(30.965)	(30.836)	(30.679)	(30.524)	(30.369)	(30.214)	(30.053)	(29.898)
Passivo Total	(31.820)	(31.700)	(31.584)	(31.467)	(31.349)	(31.232)	(31.116)	(30.998)	(30.869)	(30.714)	(30.559)	(30.404)	(30.250)	(30.095)	(29.940)

Fonte: balancetes não auditados de 2018 e 2019

Balanço patrimonial mensal de 2018 e 2019 - Star International Drilling Ltd.

Star International Drilling Ltd.

US\$ em milhares	jan-18	fev-18	mar-18	abr-18	mai-18	jun-18	jul-18	ago-18	set-18	out-18	nov-18	dez-18	jan-19	fev-19	mar-19
Caixa e equivalentes de caixa	53.119	52.462	25.933	33.013	54.815	61.532	15	6	6	6	6	61	6	6	6
Estoques	1.876	1.581	1.581	1.581	1.581	335	150	300	600	600	300	1.970	1.970	1.970	1.970
Partes Relacionadas a receber	16.140	23.212	9.187	9.236	8.857	8.382	8.866	10.491	18.321	24.261	6.725	14.282	7.334	1.046	(0)
Outros ativos circulantes	50	(11)	(76)	(69)	106	61	122	111	101	93	126	118	108	133	125
Aplicações financeiras	-	-	46.747	46.811	-	-	-	-	-	-	-	-	-	-	-
Ativo circulante	71.186	77.244	83.373	90.573	65.359	70.311	9.153	10.908	19.028	24.960	7.156	16.431	9.418	3.154	2.101
Estoques	8.571	8.718	8.876	8.956	8.872	10.091	10.294	10.127	9.801	9.819	10.028	7.914	7.911	7.896	7.873
Partes Relacionadas a receber	9.786	9.786	9.786	9.786	9.786	9.786	9.786	9.786	9.786	9.809	9.861	9.889	9.889	9.889	9.995
Depósitos judiciais e cauções	1	1	1	1	1	1	1	1	1	1	1	1	1	1	1
Outros ativos não circulantes	(71)	(71)	(71)	(71)	-	-	-	-	-	-	-	-	-	-	-
Controladas	76	98	117	134	158	177	196	229	257	267	291	324	348	359	358
Imobilizado	199.613	198.364	197.178	195.959	194.730	193.449	192.169	190.888	189.606	188.315	187.031	185.747	184.469	183.186	181.906
Intangível	13	12	12	12	11	11	10	10	10	9	9	9	8	8	8
Ativo não circulante	217.988	216.908	215.899	214.776	213.557	213.515	212.457	211.041	209.460	208.220	207.221	203.884	202.627	201.338	200.140
Ativo Total	289.174	294.152	299.272	305.349	278.917	283.825	221.609	221.949	228.488	233.180	214.377	220.314	212.045	204.493	202.241
Fornecedores	(526)	(515)	(529)	(596)	(460)	(397)	(323)	(307)	(313)	(345)	(388)	(399)	(329)	(334)	(324)
Impostos e contribuição a recolher	(157)	(157)	(157)	(157)	(157)	(157)	(157)	(157)	(157)	(157)	(157)	(157)	(157)	(157)	(157)
Partes relacionadas a pagar	(88.266)	(88.648)	(89.031)	(89.414)	(89.797)	(90.049)	-	-	-	-	-	-	-	(0)	(0)
Passivo Circulante	(88.949)	(89.320)	(89.717)	(90.167)	(90.414)	(90.603)	(480)	(464)	(470)	(502)	(545)	(556)	(486)	(491)	(481)
Partes relacionadas a pagar	(10.543)	(10.659)	(11.209)	(11.399)	20.038	19.847	(1.041)	(1.597)	(2.055)	(2.785)	(3.701)	(4.327)	(4.648)	(5.805)	(6.522)
Passivo Não Circulante	(10.543)	(10.659)	(11.209)	(11.399)	20.038	19.847	(1.041)	(1.597)	(2.055)	(2.785)	(3.701)	(4.327)	(4.648)	(5.805)	(6.522)
Capital social integralizado	(44.763)	(44.763)	(44.763)	(44.763)	(44.763)	(44.763)	(44.763)	(44.763)	(44.763)	(44.763)	(44.763)	(44.763)	(44.763)	(44.763)	(44.763)
Reserva de capital	(51.026)	(51.026)	(51.026)	(51.026)	(51.026)	(51.026)	(54.889)	(54.889)	(54.889)	(54.889)	(54.889)	(54.889)	(54.889)	(54.889)	(54.889)
Lucros e prejuízos acumulados	(93.894)	(98.384)	(102.557)	(107.994)	(112.752)	(117.281)	(120.438)	(120.236)	(126.311)	(130.241)	(110.480)	(115.780)	(107.259)	(98.546)	(95.586)
Patrimônio Líquido	(189.682)	(194.172)	(198.346)	(203.783)	(208.541)	(213.069)	(220.089)	(219.888)	(225.963)	(229.892)	(210.132)	(215.432)	(206.911)	(198.197)	(195.238)
Passivo Total	(289.174)	(294.151)	(299.272)	(305.349)	(278.917)	(283.825)	(221.609)	(221.949)	(228.488)	(233.180)	(214.377)	(220.314)	(212.045)	(204.493)	(202.241)

Fonte: balancetes não auditados de 2018 e 2019

Balanço patrimonial mensal de 2018 e 2019 - Tarsus Serviços de Petróleo S.A.

Tarsus Serviços de Petróleo S.A.

U\$ em milhares	jan-18	fev-18	mar-18	abr-18	mai-18	jun-18	jul-18	ago-18	set-18	out-18	nov-18	dez-18	jan-19	fev-19	mar-19
Ativo circulante	-	-	-	-	-	-	-	-	-	-	-	-	-	-	-
Ativo não circulante	-	-	-	-	-	-	-	-	-	-	-	-	-	-	-
Ativo Total	-	-	-	-	-	-	-	-	-	-	-	-	-	-	-
Fornecedores	-	-	-	-	-	-	-	-	-	-	-	-	(1)	1	(1)
Passivo Circulante	-	-	-	-	-	-	-	-	-	-	-	-	(1)	1	(1)
Passivo Não Circulante	-	-	-	-	-	-	-	-	-	-	-	-	-	-	-
Capital social integralizado	-	-	-	-	-	-	-	-	-	-	-	-	(1)	1	(1)
Lucros e prejuízos acumulados	-	-	-	-	-	-	-	-	-	-	-	-	1	(1)	-
Patrimônio Líquido	-	-	-	-	-	-	-	-	-	-	-	-	1	(1)	(1)
Passivo Total	-	-	-	-	-	-	-	-	-	-	-	-	-	-	(1)

Fonte: balancetes não auditados de 2018 e 2019

Demonstração do resultado mensal - Alpha Star Ltd.

Alpha Star Ltd.

U\$ em milhares	1M17	2M17	3M17	4M17	5M17	6M17	7M17	8M17	9M17	10M17	11M17	FY17
Receita operacional bruta	10.614	20.311	30.384	42.479	54.071	65.697	70.345	70.345	70.345	70.345	70.345	70.345
Deduções de vendas	(82)	(157)	(236)	(330)	(420)	(511)	(549)	(549)	(549)	(549)	(549)	(549)
Receita líquida	10.532	20.154	30.149	42.149	53.651	65.186	69.797	69.797	69.797	69.797	69.797	69.797
Custos operacionais	(4.486)	(9.140)	(17.313)	(22.215)	(26.350)	(34.000)	(38.578)	(43.172)	(48.435)	(53.135)	(57.869)	(61.566)
Lucro (prejuízo) bruto	6.045	11.014	12.836	19.934	27.301	31.186	31.218	26.624	21.361	16.662	11.927	8.231
Despesas gerais e administrativas	(116)	(179)	(329)	(411)	(500)	(578)	(695)	(695)	(695)	(697)	(696)	(700)
Equivalência patrimonial	-	-	-	-	-	-	-	-	-	-	-	-
Outras operacionais, líquidas	-	-	-	-	-	-	-	-	-	-	-	(344.431)
Lucro operac. antes do resultado financ.	5.929	10.836	12.507	19.523	26.801	30.608	30.524	25.929	20.667	15.965	11.231	(336.901)
Receitas financeiras	1	3	6	10	8	7	7	9	11	15	19	28
Despesas financeiras	(1.289)	(2.462)	(3.690)	(4.951)	(6.218)	(7.439)	(8.949)	(10.232)	(11.478)	(12.774)	(14.034)	(15.353)
Variações cambiais e monetárias	(9)	(16)	(19)	(40)	(42)	(44)	(45)	(49)	(50)	(52)	(57)	(55)
Lucro antes do IR e CS	4.632	8.360	8.804	14.542	20.550	23.132	21.537	15.657	9.150	3.154	(2.841)	(352.282)
Imposto de renda e contribuição social	-	-	-	-	-	-	-	-	-	-	-	-
Lucro líquido do exercício	4.632	8.360	8.804	14.542	20.550	23.132	21.537	15.657	9.150	3.154	(2.841)	(352.282)

Fonte: balancetes auditados de 2017 e não auditados de 2018

Alpha Star Ltd.

U\$ em milhares	1M18	2M18	3M18	4M18	5M18	6M18	7M18	8M18	9M18	10M18	11M18	FY18
Receita operacional bruta	-	-	-	-	-	-	-	-	-	-	-	-
Deduções de vendas	-	-	-	-	-	-	-	-	-	-	-	-
Receita líquida	-	-	-	-	-	-	-	-	-	-	-	-
Custos operacionais	(1.591)	(3.029)	(4.526)	(5.845)	(7.688)	(8.890)	(10.332)	(11.810)	(13.297)	(14.956)	(16.328)	(17.941)
Lucro (prejuízo) bruto	(1.591)	(3.029)	(4.526)	(5.845)	(7.688)	(8.890)	(10.332)	(11.810)	(13.297)	(14.956)	(16.328)	(17.941)
Despesas gerais e administrativas	-	-	(2)	(2)	(2)	(2)	(2)	(2)	(2)	(5)	(5)	(5)
Equivalência patrimonial	-	-	-	-	-	-	-	-	-	-	-	-
Outras operacionais, líquidas	-	-	-	-	-	-	-	-	-	0	(0)	(0)
Lucro operac. antes do resultado financ.	(1.591)	(3.029)	(4.528)	(5.846)	(7.690)	(8.892)	(10.334)	(11.812)	(13.299)	(14.961)	(16.333)	(17.946)
Receitas financeiras	-	5	10	12	12	12	12	12	12	12	12	12
Despesas financeiras	(1.315)	(2.510)	(3.840)	(5.157)	(6.501)	(7.809)	(9.168)	(10.534)	(11.863)	(13.244)	(14.587)	(16.003)
Variações cambiais e monetárias	(3)	(3)	(3)	(3)	(2)	(2)	(2)	(13)	(13)	(13)	29	17
Lucro antes do IR e CS	(2.909)	(5.537)	(8.361)	(10.994)	(14.181)	(16.691)	(19.492)	(22.346)	(25.163)	(28.206)	(30.879)	(33.920)
Imposto de renda e contribuição social	-	-	-	-	-	-	-	-	-	-	-	-
Lucro líquido do exercício	(2.909)	(5.537)	(8.361)	(10.994)	(14.181)	(16.691)	(19.492)	(22.346)	(25.163)	(28.206)	(30.879)	(33.920)

Fonte: balancetes auditados de 2017 e não auditados de 2018

Demonstração do resultado mensal - Amaralina Star Ltd.

Amaralina Star Ltd

U\$ em milhares	1M17	2M17	3M17	4M17	5M17	6M17	7M17	8M17	9M17	10M17	11M17	FY17
Receita operacional bruta	8.351	20.588	31.275	43.741	55.963	60.009	71.838	83.295	95.567	107.814	118.779	126.658
Deduções de vendas	(61)	(154)	(235)	(330)	(420)	(448)	(538)	(624)	(710)	(803)	(885)	(1.145)
Receita líquida	8.290	20.433	31.040	43.412	55.543	59.561	71.300	82.671	94.857	107.011	117.894	125.513
Custos operacionais	(5.705)	(10.470)	(16.101)	(21.075)	(26.432)	(31.937)	(37.382)	(42.727)	(48.386)	(54.707)	(59.902)	(67.558)
Lucro (prejuízo) bruto	2.585	9.964	14.939	22.337	29.111	27.624	33.919	39.944	46.470	52.304	57.991	57.954
Despesas gerais e administrativas	(336)	(353)	(918)	(1.537)	(1.738)	(2.121)	(2.194)	(2.711)	(3.078)	(3.589)	(3.934)	(4.015)
Equivalência patrimonial	72	163	259	358	461	480	609	700	800	899	994	1.053
Outras operacionais, líquidas	-	-	-	-	-	-	-	-	-	-	-	(129.449)
Lucro operac. antes do resultado financ.	2.320	9.774	14.281	21.157	27.834	25.982	32.334	37.933	44.193	49.614	55.051	(74.457)
Receitas financeiras	-	-	-	-	-	-	2	2	4	4	29	64
Despesas financeiras	(3.994)	(7.604)	(11.573)	(15.362)	(19.277)	(23.117)	(27.281)	(31.464)	(35.733)	(40.263)	(44.979)	(49.411)
Variações cambiais e monetárias	3	(1)	(9)	(34)	(38)	(42)	(66)	(124)	(137)	(140)	(137)	(140)
Lucro antes do IR e CS	(1.671)	2.168	2.699	5.761	8.518	2.823	4.988	6.347	8.326	9.215	9.964	(123.944)
Imposto de renda e contribuição social	-	-	-	-	-	-	-	-	-	-	-	-
Lucro líquido do exercício	(1.671)	2.168	2.699	5.761	8.518	2.823	4.988	6.347	8.326	9.215	9.964	(123.944)

Fonte: balancetes auditados de 2017 e não auditados de 2018

Amaralina Star Ltd

U\$ em milhares	1M18	2M18	3M18	4M18	5M18	6M18	7M18	8M18	9M18	10M18	11M18	FY18
Receita operacional bruta	10.510	23.043	30.087	38.776	50.381	64.219	75.611	87.388	94.973	94.973	94.973	94.973
Deduções de vendas	(358)	(794)	(1.023)	(1.314)	(1.714)	(2.197)	(2.587)	(2.991)	(3.231)	(3.231)	(3.231)	(3.231)
Receita líquida	10.151	22.248	29.064	37.462	48.667	62.022	73.024	84.397	91.741	91.741	91.741	91.741
Custos operacionais	(4.340)	(8.500)	(13.430)	(18.562)	(23.271)	(28.077)	(32.794)	(37.378)	(41.926)	(47.144)	(50.313)	(54.434)
Lucro (prejuízo) bruto	5.811	13.748	15.634	18.900	25.396	33.945	40.230	47.019	49.816	44.598	41.428	37.308
Despesas gerais e administrativas	(290)	(718)	(1.104)	(1.273)	(2.355)	(2.564)	(3.263)	(3.598)	(4.418)	(4.379)	(4.276)	(4.147)
Equivalência patrimonial	90	186	253	319	416	538	626	735	797	784	783	781
Outras operacionais, líquidas	-	-	-	-	-	-	-	-	-	170	-	-
Lucro operac. antes do resultado financ.	5.612	13.216	14.783	17.945	23.457	31.920	37.593	44.157	46.195	41.173	37.935	33.942
Receitas financeiras	24	46	68	98	130	162	195	230	267	323	323	362
Despesas financeiras	(4.585)	(8.812)	(13.431)	(18.021)	(22.718)	(27.321)	(31.938)	(37.086)	(42.088)	(47.127)	(52.026)	(57.086)
Variações cambiais e monetárias	(2)	(55)	(57)	(59)	(57)	(54)	(38)	26	(1)	(1)	(9)	(10)
Lucro antes do IR e CS	1.049	4.396	1.363	(37)	812	4.707	5.812	7.326	4.373	(5.633)	(13.778)	(22.792)
Imposto de renda e contribuição social	-	-	-	-	-	-	-	-	-	-	-	-
Lucro líquido do exercício	1.049	4.396	1.363	(37)	812	4.707	5.812	7.326	4.373	(5.633)	(13.778)	(22.792)

Fonte: balancetes auditados de 2017 e não auditados de 2018

Demonstração do resultado mensal - Arazi S.A.R.L.

Arazi S.A.R.L.

U\$ em milhares	1M17	2M17	3M17	4M17	5M17	6M17	7M17	8M17	9M17	10M17	11M17	FY17
Receita operacional bruta	-	-	-	-	-	-	-	-	-	-	-	-
Deduções de vendas	-	-	-	-	-	-	-	-	-	-	-	-
Receita líquida	-	-	-	-	-	-	-	-	-	-	-	-
Custos operacionais	(10)	(10)	(10)	(10)	(10)	(10)	(10)	(10)	(10)	(10)	(10)	(16)
Lucro (prejuízo) bruto	(10)	(10)	(10)	(10)	(10)	(10)	(10)	(10)	(10)	(10)	(10)	(16)
Despesas gerais e administrativas	(5)	(8)	8	6	2	(14)	(15)	(8)	(9)	(11)	(24)	(31)
Equivalência patrimonial	-	-	(6.466)	(6.466)	(6.466)	3.644	3.644	3.644	7.184	7.184	7.184	14.487
Outras operacionais, líquidas	142	425	425	567	708	(1.460)	(1.318)	(1.177)	(1.035)	(893)	(752)	(610)
Lucro operac. antes do resultado financ.	126	407	(6.042)	(5.903)	(5.765)	2.160	2.301	2.449	6.130	6.270	6.399	13.829
Receitas financeiras	1	4	5	(1)	1	3	6	9	10	11	13	14
Despesas financeiras	(1)	(2)	(3)	(4)	(6)	(7)	(9)	(11)	(13)	(14)	(15)	(17)
Variações cambiais e monetárias	12	1	-	7	7	87	87	112	(48)	50	62	66
Lucro antes do IR e CS	138	409	(6.040)	(5.901)	(5.763)	2.244	2.385	2.559	6.079	6.317	6.458	13.892
Imposto de renda e contribuição social	-	-	-	-	-	-	-	-	-	-	-	-
Lucro líquido do exercício	138	409	(6.040)	(5.901)	(5.763)	2.244	2.385	2.559	6.079	6.317	6.458	13.892

Fonte: balancetes auditados de 2017 e não auditados de 2018

Arazi S.A.R.L.

U\$ em milhares	1M18	2M18	3M18	4M18	5M18	6M18	7M18	8M18	9M18	10M18	11M18	FY18
Receita operacional bruta	-	-	-	-	-	-	-	-	-	-	-	-
Deduções de vendas	-	-	-	-	-	-	-	-	-	-	-	-
Receita líquida	-	-	-	-	-	-	-	-	-	-	-	-
Custos operacionais	(7)	(17)	(17)	(27)	(27)	(27)	(28)	(28)	(28)	(18)	(18)	(18)
Lucro (prejuízo) bruto	(7)	(17)	(17)	(27)	(27)	(27)	(28)	(28)	(28)	(18)	(18)	(18)
Despesas gerais e administrativas	(7)	(9)	(16)	(27)	(28)	(30)	(41)	(46)	(47)	(57)	(67)	(94)
Equivalência patrimonial	-	-	645	645	645	6.522	6.522	6.522	15.731	15.731	15.731	19.893
Outras operacionais, líquidas	142	283	425	567	3.018	3.160	3.302	3.443	3.585	3.727	3.868	4.010
Lucro operac. antes do resultado financ.	128	257	1.037	1.157	3.608	9.625	9.755	9.892	19.241	19.383	19.515	23.791
Receitas financeiras	2	3	5	7	10	12	14	17	19	21	24	25
Despesas financeiras	(2)	(3)	(5)	(7)	(9)	(11)	(13)	(21)	(24)	(21)	(24)	(26)
Variações cambiais e monetárias	21	20	12	1	(19)	(18)	(17)	(17)	81	65	64	64
Lucro antes do IR e CS	149	277	1.049	1.159	3.590	9.608	9.739	9.870	19.317	19.447	19.579	23.854
Imposto de renda e contribuição social	-	-	-	-	-	-	-	-	-	-	-	-
Lucro líquido do exercício	149	277	1.049	1.159	3.590	9.608	9.739	9.870	19.317	19.447	19.579	23.854

Fonte: balancetes auditados de 2017 e não auditados de 2018

Demonstração do resultado mensal - Brava Star Ltd

Brava Star Ltd.

U\$ em milhares	1M17	2M17	3M17	4M17	5M17	6M17	7M17	8M17	9M17	10M17	11M17	FY17
Receita operacional bruta	11.302	24.482	35.101	47.098	58.654	71.295	79.127	91.431	101.863	113.683	124.931	132.048
Deduções de vendas	-	-	-	-	-	-	-	-	-	-	-	(26)
Receita líquida	11.302	24.482	35.101	47.098	58.654	71.295	79.127	91.431	101.863	113.683	124.931	132.022
Custos operacionais	(3.640)	(7.788)	(11.734)	(15.486)	(19.797)	(23.483)	(27.731)	(32.012)	(35.428)	(40.237)	(44.248)	(48.417)
Lucro (prejuízo) bruto	7.661	16.694	23.367	31.612	38.858	47.812	51.396	59.419	66.435	73.446	80.683	83.604
Despesas gerais e administrativas	(118)	(182)	(341)	(425)	(516)	(596)	(715)	(840)	(953)	(1.050)	(1.161)	(1.061)
Equivalência patrimonial	-	-	-	-	-	-	-	-	-	-	-	-
Outras operacionais, líquidas	-	-	-	-	-	-	-	-	-	-	-	(104.692)
Lucro operac. antes do resultado financ.	7.543	16.512	23.026	31.187	38.342	47.216	50.681	58.579	65.483	72.397	79.522	(22.149)
Receitas financeiras	12	18	33	79	111	142	153	180	210	235	254	282
Despesas financeiras	(1.951)	(3.682)	(6.403)	(8.269)	(10.160)	(12.565)	(14.424)	(16.234)	(18.440)	(20.208)	(21.870)	(24.007)
Variações cambiais e monetárias	(51)	(63)	(44)	(33)	(22)	(2)	(71)	(70)	(62)	(22)	(29)	(12)
Lucro antes do IR e CS	5.554	12.785	16.612	22.964	28.271	34.790	36.338	42.455	47.191	52.401	57.877	(45.886)
Imposto de renda e contribuição social	-	-	-	-	-	-	-	-	-	-	-	-
Lucro líquido do exercício	5.554	12.785	16.612	22.964	28.271	34.790	36.338	42.455	47.191	52.401	57.877	(45.886)

Fonte: balancetes auditados de 2017 e não auditados de 2018

Brava Star Ltd.

U\$ em milhares	1M18	2M18	3M18	4M18	5M18	6M18	7M18	8M18	9M18	10M18	11M18	FY18
Receita operacional bruta	9.857	13.247	24.201	37.539	50.395	60.366	70.564	78.952	78.952	78.952	78.952	78.952
Deduções de vendas	(39)	(49)	(92)	(147)	(199)	(200)	(240)	(275)	(275)	(275)	(275)	(275)
Receita líquida	9.819	13.198	24.108	37.393	50.196	60.166	70.324	78.677	78.677	78.677	78.677	78.677
Custos operacionais	(3.243)	(6.589)	(9.656)	(13.135)	(16.416)	(19.814)	(23.068)	(26.089)	(29.230)	(32.939)	(36.196)	(39.273)
Lucro (prejuízo) bruto	6.576	6.610	14.452	24.257	33.781	40.351	47.256	52.589	49.448	45.739	42.482	39.404
Despesas gerais e administrativas	(66)	(176)	(227)	(330)	(438)	(552)	(699)	(875)	(1.003)	(1.197)	(1.351)	(1.465)
Equivalência patrimonial	-	-	-	-	-	-	-	-	-	-	-	-
Outras operacionais, líquidas	-	-	-	-	-	-	-	-	(8.360)	(8.251)	(8.360)	(8.360)
Lucro operac. antes do resultado financ.	6.510	6.433	14.225	23.927	33.343	39.799	46.557	51.714	40.085	36.290	32.771	29.580
Receitas financeiras	24	24	63	63	101	301	376	415	792	6.858	6.927	6.927
Despesas financeiras	(1.779)	(3.344)	(5.254)	(7.073)	(8.953)	(10.777)	(12.625)	(14.472)	(16.316)	(18.134)	(19.923)	(22.096)
Variações cambiais e monetárias	(59)	(34)	(10)	43	121	156	132	235	204	144	182	184
Lucro antes do IR e CS	4.696	3.079	9.023	16.959	24.611	29.479	34.441	37.892	24.764	25.158	19.957	14.594
Imposto de renda e contribuição social	-	-	-	-	-	-	-	-	-	-	-	-
Lucro líquido do exercício	4.696	3.079	9.023	16.959	24.611	29.479	34.441	37.892	24.764	25.158	19.957	14.594

Fonte: balancetes auditados de 2017 e não auditados de 2018

Demonstração do resultado mensal - Constellation Overseas Ltd.

Constellation Overseas Ltd.

U\$ em milhares	1M17	2M17	3M17	4M17	5M17	6M17	7M17	8M17	9M17	10M17	11M17	FY17
Receita operacional bruta	-	-	-	-	-	-	-	-	-	-	-	-
Deduções de vendas	-	-	-	-	-	-	-	-	-	-	-	-
Receita líquida	-	-	-	-	-	-	-	-	-	-	-	-
Custos operacionais	-	-	136	136	136	136	136	134	134	134	134	109
Lucro (prejuízo) bruto	-	-	136	136	136	136	136	134	134	134	134	109
Despesas gerais e administrativas	(147)	(243)	(94)	(169)	(190)	(264)	(301)	(386)	(430)	(494)	(207)	27
Equivalência patrimonial	15.548	36.750	55.396	77.384	95.573	104.756	108.886	113.715	120.356	126.804	132.882	(1.216.265)
Lucro operac. antes do resultado financ.	15.401	36.507	55.437	77.351	95.520	104.628	108.721	113.463	120.060	126.445	132.809	(1.216.129)
Receitas financeiras	12.405	23.797	36.363	48.903	61.310	73.117	86.494	99.881	112.902	126.603	139.978	153.670
Despesas financeiras	(5.441)	(10.796)	(15.836)	(21.577)	(26.897)	(33.577)	(38.940)	(44.372)	(49.485)	(54.747)	(60.371)	(65.195)
Variações cambiais e monetárias	-	-	-	-	-	(6)	(7)	(7)	(7)	(7)	(7)	(7)
Lucro antes do IR e CS	22.364	49.508	75.964	104.677	129.933	144.162	156.268	168.964	183.470	198.294	212.408	(1.127.661)
Lucro líquido do exercício	22.364	49.508	75.964	104.677	129.933	144.162	156.268	168.964	183.470	198.294	212.408	(1.127.661)

Fonte: balancetes auditados de 2017 e não auditados de 2018

Constellation Overseas Ltd.

U\$ em milhares	1M18	2M18	3M18	4M18	5M18	6M18	7M18	8M18	9M18	10M18	11M18	FY18
Receita operacional bruta	-	-	-	-	-	-	-	-	-	-	-	-
Deduções de vendas	-	-	-	-	-	-	-	-	-	-	-	-
Receita líquida	-	-	-	-	-	-	-	-	-	-	-	-
Custos operacionais	-	-	(21)	(42)	(55)	(55)	(61)	(65)	(65)	(65)	(65)	(79)
Lucro (prejuízo) bruto	-	-	(21)	(42)	(55)	(55)	(61)	(65)	(65)	(65)	(65)	(79)
Despesas gerais e administrativas	(26)	(46)	(72)	(115)	(135)	(153)	(172)	(291)	(355)	(523)	(606)	(661)
Equivalência patrimonial	12.336	18.132	21.226	32.359	48.448	62.479	70.342	70.625	59.091	55.858	43.732	(365)
Lucro operac. antes do resultado financ.	12.310	18.086	21.133	32.201	48.259	62.271	70.109	70.269	58.671	55.270	43.060	(1.104)
Receitas financeiras	13.889	26.439	40.362	53.940	68.037	81.867	96.296	111.507	126.235	141.793	156.943	170.341
Despesas financeiras	(5.345)	(10.127)	(15.520)	(20.700)	(26.158)	(51.525)	(58.980)	(66.378)	(75.335)	(82.765)	(89.951)	(97.361)
Variações cambiais e monetárias	-	-	-	(1)	(1)	(1)	(1)	(2)	(2)	(3)	(4)	(4)
Lucro antes do IR e CS	20.854	34.398	45.975	65.441	90.137	92.612	107.425	115.397	109.569	114.295	110.049	71.871
Lucro líquido do exercício	20.854	34.398	45.975	65.441	90.137	92.612	107.425	115.397	109.569	114.295	110.049	71.871

Fonte: balancetes auditados de 2017 e não auditados de 2018

Demonstração do resultado mensal - Constellation Services Ltd.

Constellation Services Ltd.

U\$ em milhares	1M17	2M17	3M17	4M17	5M17	6M17	7M17	8M17	9M17	10M17	11M17	FY17
Receita operacional bruta	50	100	150	200	250	300	350	400	450	500	550	1.488
Deduções de vendas	-	-	-	-	-	-	-	-	-	-	-	-
Receita líquida	50	100	150	200	250	300	350	400	450	500	550	1.488
Custos operacionais	800	(921)	2.072	950	804	6.302	7.012	9.046	11.975	15.513	16.757	25.548
Lucro (prejuízo) bruto	850	(821)	2.222	1.150	1.054	6.602	7.362	9.446	12.425	16.013	17.307	27.037
Despesas gerais e administrativas	617	516	1.241	2.261	2.344	2.847	2.993	3.612	4.079	4.842	5.214	6.016
Equivalência patrimonial	(30)	(105)	(186)	(223)	(285)	(373)	(448)	(510)	(544)	(609)	(672)	(357)
Outras operacionais, líquidas	520	1.137	1.699	2.336	2.936	3.267	3.882	4.489	5.091	5.708	6.251	6.669
Lucro operac. antes do resultado financ.	1.957	727	4.976	5.524	6.050	12.343	13.789	17.037	21.051	25.954	28.100	39.365
Receitas financeiras	3	5	4	28	24	26	27	28	28	28	28	28
Despesas financeiras	(3.084)	(6.018)	(9.274)	(12.515)	(15.883)	(19.168)	(22.611)	(26.146)	(29.644)	(33.323)	(36.939)	(40.734)
Variações cambiais e monetárias	(1.247)	(1.646)	(1.349)	(1.226)	(849)	(580)	(1.238)	(1.159)	(1.078)	(867)	(949)	(1.000)
Lucro antes do IR e CS	(2.372)	(6.932)	(5.642)	(8.188)	(10.659)	(7.379)	(10.033)	(10.239)	(9.643)	(8.208)	(9.760)	(2.341)
Lucro líquido do exercício	(2.372)	(6.932)	(5.642)	(8.188)	(10.659)	(7.379)	(10.033)	(10.239)	(9.643)	(8.208)	(9.760)	(2.341)

Fonte: balancetes auditados de 2017 e não auditados de 2018

Constellation Services Ltd.

U\$ em milhares	1M18	2M18	3M18	4M18	5M18	6M18	7M18	8M18	9M18	10M18	11M18	FY18
Receita operacional bruta	330	638	941	1.297	1.865	2.312	2.828	3.340	4.045	4.550	5.032	5.941
Deduções de vendas	-	-	-	-	-	-	-	-	-	-	-	-
Receita líquida	330	638	941	1.297	1.865	2.312	2.828	3.340	4.045	4.550	5.032	5.941
Custos operacionais	(1.209)	(3.454)	(4.697)	(1.622)	4.404	6.721	9.146	(13.032)	(14.436)	(16.579)	(20.161)	(22.757)
Lucro (prejuízo) bruto	(880)	(2.816)	(3.756)	(324)	6.269	9.034	11.973	(9.692)	(10.391)	(12.029)	(15.129)	(16.815)
Despesas gerais e administrativas	584	1.074	1.595	1.615	3.433	3.478	4.534	4.652	6.162	5.840	6.481	5.399
Equivalência patrimonial	3	6	9	16	20	24	26	30	32	35	37	39
Outras operacionais, líquidas	585	1.226	1.693	2.093	2.612	3.230	3.771	4.393	4.933	5.247	5.553	5.601
Lucro operac. antes do resultado financ.	292	(509)	(460)	3.399	12.334	15.766	20.304	(617)	736	(907)	(3.059)	(5.776)
Receitas financeiras	-	-	-	9	9	11	54	22	4	5	6	6
Despesas financeiras	(3.885)	(7.448)	(11.424)	(15.305)	(19.356)	(23.322)	(27.449)	(31.588)	(35.616)	(39.804)	(43.928)	(48.162)
Variações cambiais e monetárias	(154)	(161)	(108)	(39)	2	(120)	(12)	(116)	462	1.702	1.427	1.398
Lucro antes do IR e CS	(3.747)	(8.119)	(11.992)	(11.937)	(7.011)	(7.665)	(7.103)	(32.298)	(34.414)	(39.004)	(45.554)	(52.534)
Lucro líquido do exercício	(3.747)	(8.119)	(11.992)	(11.937)	(7.011)	(7.665)	(7.103)	(32.298)	(34.414)	(39.004)	(45.554)	(52.534)

Fonte: balancetes auditados de 2017 e não auditados de 2018

Demonstração do resultado mensal - Gold Star Equities Ltd.

Gold Star Equities Ltd.

U\$ em milhares	1M17	2M17	3M17	4M17	5M17	6M17	7M17	8M17	9M17	10M17	11M17	FY17
Receita operacional bruta	5.484	10.968	16.453	21.937	27.421	32.905	39.252	44.787	50.322	55.857	61.392	66.927
Deduções de vendas	-	-	-	-	-	-	-	-	-	-	-	-
Receita líquida	5.484	10.968	16.453	21.937	27.421	32.905	39.252	44.787	50.322	55.857	61.392	66.927
Custos operacionais	(2.239)	(4.479)	(6.711)	(8.943)	(11.163)	(13.383)	(15.603)	(17.825)	(20.047)	(22.268)	(24.490)	(26.712)
Lucro (prejuízo) bruto	3.245	6.489	9.742	12.994	16.258	19.522	23.649	26.962	30.276	33.589	36.902	40.216
Despesas gerais e administrativas	-	-	-	-	-	-	-	-	-	-	-	-
Lucro operac. antes do resultado financ.	3.245	6.489	9.742	12.994	16.258	19.522	23.649	26.962	30.276	33.589	36.902	(181.360)
Receitas financeiras	-	-	-	-	-	-	-	-	-	-	-	-
Despesas financeiras	(15)	(30)	(49)	(63)	(78)	(93)	(108)	(123)	(138)	(153)	(167)	(182)
Variações cambiais e monetárias	2	(6)	(9)	(10)	(23)	(66)	(66)	(73)	(77)	(79)	(81)	(77)
Lucro antes do IR e CS	3.231	6.453	9.683	12.920	16.156	19.363	23.474	26.766	30.061	33.357	36.654	(181.618)
Imposto de renda e contribuição social	-	-	-	-	-	-	-	-	-	-	-	-
Lucro líquido do exercício	3.231	6.453	9.683	12.920	16.156	19.363	23.474	26.766	30.061	33.357	36.654	(181.618)

Fonte: balancetes auditados de 2017 e não auditados de 2018

Gold Star Equities Ltd.

U\$ em milhares	1M18	2M18	3M18	4M18	5M18	6M18	7M18	8M18	9M18	10M18	11M18	FY18
Receita operacional bruta	5.535	10.611	15.336	20.061	24.785	29.510	34.235	38.960	43.685	48.409	53.134	57.859
Deduções de vendas	-	-	-	-	-	-	-	-	-	-	-	-
Receita líquida	5.535	10.611	15.336	20.061	24.785	29.510	34.235	38.960	43.685	48.409	53.134	57.859
Custos operacionais	(1.241)	(2.481)	(3.726)	(4.971)	(6.217)	(7.462)	(8.707)	(9.953)	(11.198)	(12.431)	(13.665)	(14.898)
Lucro (prejuízo) bruto	4.294	8.130	11.610	15.089	18.569	22.048	25.528	29.007	32.487	35.978	39.470	42.961
Despesas gerais e administrativas	-	-	-	-	-	-	-	-	-	-	-	-
Lucro operac. antes do resultado financ.	4.294	8.130	11.610	15.089	18.569	22.048	25.528	29.007	32.487	35.978	39.470	42.961
Receitas financeiras	-	-	-	-	-	-	-	-	-	-	-	-
Despesas financeiras	(15)	(21)	(21)	(21)	(21)	(21)	(21)	(21)	(21)	(21)	(21)	(21)
Variações cambiais e monetárias	(3)	(9)	(9)	(10)	(8)	(12)	(8)	(1)	(1)	(1)	15	15
Lucro antes do IR e CS	4.276	8.100	11.580	15.057	18.539	22.015	25.499	28.985	32.464	35.956	39.463	42.956
Imposto de renda e contribuição social	-	-	-	-	-	-	-	-	-	-	-	-
Lucro líquido do exercício	4.276	8.100	11.580	15.057	18.539	22.015	25.499	28.985	32.464	35.956	39.463	42.956

Fonte: balancetes auditados de 2017 e não auditados de 2018

Demonstração do resultado mensal - Laguna Star Ltd

Laguna Star Ltd.

U\$ em milhares	1M17	2M17	3M17	4M17	5M17	6M17	7M17	8M17	9M17	10M17	11M17	FY17
Receita operacional bruta	12.246	23.852	35.363	47.796	59.220	68.957	81.221	93.568	105.804	117.868	128.480	142.809
Deduções de vendas	(92)	(180)	(266)	(360)	(446)	(518)	(610)	(703)	(795)	(886)	(965)	(1.463)
Receita líquida	12.153	23.672	35.097	47.436	58.775	68.439	80.610	92.865	105.008	116.982	127.515	141.346
Custos operacionais	(5.097)	(10.042)	(15.740)	(21.389)	(26.420)	(32.016)	(36.460)	(42.331)	(47.502)	(52.334)	(57.250)	(61.306)
Lucro (prejuízo) bruto	7.056	13.629	19.356	26.046	32.355	36.423	44.151	50.533	57.506	64.648	70.265	80.040
Despesas gerais e administrativas	(378)	(474)	(976)	(1.677)	(1.854)	(2.209)	(2.631)	(3.016)	(3.431)	(3.936)	(4.257)	(4.504)
Equivalência patrimonial	103	194	297	396	494	570	684	791	891	989	1.083	1.205
Outras operacionais, líquidas	-	-	-	-	-	-	-	-	-	-	-	(125.078)
Lucro operac. antes do resultado financ.	6.781	13.349	18.677	24.765	30.995	34.784	42.204	48.308	54.966	61.702	67.092	(48.337)
Receitas financeiras	-	-	-	-	-	-	1	1	3	4	6	7
Despesas financeiras	(4.068)	(7.646)	(11.613)	(15.375)	(19.266)	(23.094)	(27.239)	(31.389)	(35.428)	(39.617)	(43.967)	(47.840)
Variações cambiais e monetárias	1	(11)	(18)	(17)	(22)	(26)	(39)	(51)	(61)	(61)	(64)	(65)
Lucro antes do IR e CS	2.715	5.692	7.045	9.374	11.707	11.665	14.926	16.869	19.480	22.028	23.066	(96.235)
Imposto de renda e contribuição social	-	-	-	-	-	-	-	-	-	-	-	-
Lucro líquido do exercício	2.715	5.692	7.045	9.374	11.707	11.665	14.926	16.869	19.480	22.028	23.066	(96.235)

Fonte: balancetes auditados de 2017 e não auditados de 2018

Laguna Star Ltd.

U\$ em milhares	1M18	2M18	3M18	4M18	5M18	6M18	7M18	8M18	9M18	10M18	11M18	FY18
Receita operacional bruta	12.562	25.105	33.679	41.396	50.703	63.275	73.638	86.717	99.288	111.794	121.231	119.336
Deduções de vendas	(433)	(867)	(1.151)	(1.405)	(1.717)	(2.150)	(2.499)	(2.950)	(3.378)	(3.804)	(4.117)	(4.047)
Receita líquida	12.129	24.238	32.528	39.991	48.986	61.124	71.138	83.767	95.909	107.989	117.113	115.288
Custos operacionais	(4.143)	(8.891)	(13.278)	(18.553)	(24.234)	(28.939)	(33.822)	(38.472)	(44.214)	(48.165)	(54.797)	(62.692)
Lucro (prejuízo) bruto	7.987	15.347	19.250	21.439	24.753	32.185	37.316	45.295	51.696	59.825	62.316	52.596
Despesas gerais e administrativas	(486)	(870)	(1.199)	(1.344)	(2.333)	(2.486)	(3.168)	(3.485)	(4.447)	(4.560)	(5.768)	(5.087)
Equivalência patrimonial	100	196	272	325	407	509	590	698	803	895	976	957
Outras operacionais, líquidas	-	-	-	-	-	-	-	-	(1.779)	(1.005)	(1.779)	(1.779)
Lucro operac. antes do resultado financ.	7.600	14.672	18.323	20.420	22.826	30.209	34.738	42.508	46.272	55.155	55.745	46.687
Receitas financeiras	3	3	1	8	10	252	254	255	255	255	255	255
Despesas financeiras	(4.227)	(8.031)	(12.180)	(16.238)	(20.380)	(24.441)	(28.843)	(33.478)	(37.981)	(42.754)	(47.427)	(51.854)
Variações cambiais e monetárias	(7)	(12)	(18)	(16)	(8)	(19)	(14)	40	(5)	(5)	(13)	(14)
Lucro antes do IR e CS	3.369	6.632	6.126	4.173	2.447	6.001	6.135	9.325	8.543	12.652	8.561	(4.926)
Imposto de renda e contribuição social	-	-	-	-	-	-	-	-	-	-	-	-
Lucro líquido do exercício	3.369	6.632	6.126	4.173	2.447	6.001	6.135	9.325	8.543	12.652	8.561	(4.926)

Fonte: balancetes auditados de 2017 e não auditados de 2018

Demonstração do resultado mensal - Lancaster Projects Corp.

Lancaster Projects Corp.

U\$ em milhares	1M17	2M17	3M17	4M17	5M17	6M17	7M17	8M17	9M17	10M17	11M17	FY17
Receita operacional bruta	-	-	-	-	-	-	-	-	-	-	-	-
Deduções de vendas	-	-	-	-	-	-	-	-	-	-	-	-
Receita líquida	-	-	-	-	-	-	-	-	-	-	-	-
Lucro (prejuízo) bruto	-	-	-	-	-	-	-	-	-	-	-	-
Despesas gerais e administrativas	-	-	-	-	-	-	-	-	-	(1)	(1)	(1)
Equivalência patrimonial	-	-	9.052	9.052	9.052	9.282	9.282	9.282	10.077	10.077	10.077	7.846
Lucro operac. antes do resultado financ.	-	-	9.052	9.052	9.052	9.282	9.282	9.282	10.077	10.076	10.076	7.845
Lucro antes do IR e CS	-	-	9.052	9.052	9.052	9.282	9.282	9.282	10.077	10.076	10.076	7.845
Lucro líquido do exercício	-	-	9.052	9.052	9.052	9.282	9.282	9.282	10.077	10.076	10.076	7.845

Fonte: balancetes auditados de 2017 e não auditados de 2018

Lancaster Projects Corp.

U\$ em milhares	1M18	2M18	3M18	4M18	5M18	6M18	7M18	8M18	9M18	10M18	11M18	FY18
Receita operacional bruta	-	-	-	-	-	-	-	-	-	-	-	-
Deduções de vendas	-	-	-	-	-	-	-	-	-	-	-	-
Receita líquida	-	-	-	-	-	-	-	-	-	-	-	-
Lucro (prejuízo) bruto	-	-	-	-	-	-	-	-	-	-	-	-
Despesas gerais e administrativas	-	-	(1)	(1)	(1)	(1)	(1)	(2)	(3)	(6)	(6)	(6)
Equivalência patrimonial	-	-	(7.682)	(7.682)	(7.682)	(5.060)	(5.060)	(5.060)	(4.610)	(4.610)	(4.610)	(12.204)
Lucro operac. antes do resultado financ.	-	-	(7.684)	(7.684)	(7.684)	(5.062)	(5.062)	(5.062)	(4.613)	(4.616)	(4.616)	(12.210)
Lucro antes do IR e CS	-	-	(7.684)	(7.684)	(7.684)	(5.062)	(5.062)	(5.062)	(4.613)	(4.616)	(4.616)	(12.210)
Lucro líquido do exercício	-	-	(7.684)	(7.684)	(7.684)	(5.062)	(5.062)	(5.062)	(4.613)	(4.616)	(4.616)	(12.210)

Fonte: balancetes auditados de 2017 e não auditados de 2018

Demonstração do resultado mensal - Lone Star Offshore Ltd.

Lone Star Offshore Ltd.

U\$ em milhares	1M17	2M17	3M17	4M17	5M17	6M17	7M17	8M17	9M17	10M17	11M17	FY17
Receita operacional bruta	4.555	9.114	13.673	18.237	22.801	27.364	31.928	36.491	41.055	45.619	50.182	54.746
Deduções de vendas	-	-	-	-	-	-	-	-	-	-	-	-
Receita líquida	4.555	9.114	13.673	18.237	22.801	27.364	31.928	36.491	41.055	45.619	50.182	54.746
Custos operacionais	(2.786)	(5.573)	(8.359)	(11.146)	(13.932)	(16.718)	(19.499)	(22.293)	(25.086)	(27.880)	(30.674)	(33.468)
Lucro (prejuízo) bruto	1.768	3.541	5.314	7.091	8.868	10.646	12.429	14.199	15.969	17.738	19.508	21.278
Lucro operac. antes do resultado financ.	1.768	3.541	5.314	7.091	8.868	10.646	12.429	14.199	15.969	17.738	19.508	(287.959)
Receitas financeiras	-	-	-	-	-	-	-	-	-	-	-	-
Despesas financeiras	(117)	(184)	(258)	(328)	(394)	(504)	(572)	(640)	(706)	(771)	(835)	(900)
Variações cambiais e monetárias	-	(2)	(6)	(9)	(21)	(23)	(26)	(30)	(35)	(37)	(29)	(28)
Lucro antes do IR e CS	1.651	3.356	5.050	6.755	8.454	10.119	11.831	13.528	15.228	16.931	18.644	(288.887)
Lucro líquido do exercício	1.651	3.356	5.050	6.755	8.454	10.119	11.831	13.528	15.228	16.931	18.644	(288.887)

Fonte: balancetes auditados de 2017 e não auditados de 2018

Lone Star Offshore Ltd.

U\$ em milhares	1M18	2M18	3M18	4M18	5M18	6M18	7M18	8M18	9M18	10M18	11M18	FY18
Receita operacional bruta	4.564	9.127	13.691	17.126	20.561	23.997	27.432	30.867	34.302	37.738	41.173	44.608
Deduções de vendas	-	-	-	-	-	-	-	-	-	-	-	-
Receita líquida	4.564	9.127	13.691	17.126	20.561	23.997	27.432	30.867	34.302	37.738	41.173	44.608
Custos operacionais	(1.395)	(2.790)	(4.214)	(5.638)	(7.061)	(8.485)	(9.909)	(11.332)	(12.756)	(14.179)	(15.602)	(17.025)
Lucro (prejuízo) bruto	3.169	6.337	9.476	11.488	13.500	15.512	17.523	19.535	21.547	23.559	25.571	27.584
Lucro operac. antes do resultado financ.	3.169	6.337	9.476	11.488	13.500	15.512	17.523	19.535	21.547	23.559	25.571	27.584
Receitas financeiras	-	-	-	-	-	-	-	-	-	-	-	-
Despesas financeiras	(68)	(129)	(195)	(195)	(190)	(190)	(190)	(190)	(190)	(190)	(190)	(190)
Variações cambiais e monetárias	(5)	(6)	(6)	(6)	(6)	(17)	(13)	(12)	(12)	(5)	(7)	(7)
Lucro antes do IR e CS	3.096	6.202	9.276	11.288	13.304	15.305	17.320	19.334	21.346	23.364	25.374	27.387
Lucro líquido do exercício	3.096	6.202	9.276	11.288	13.304	15.305	17.320	19.334	21.346	23.364	25.374	27.387

Fonte: balancetes auditados de 2017 e não auditados de 2018

Demonstração do resultado mensal - Manisa Serviços de Petróleo S.A.

Manisa Serviços de Petróleo S.A.

U\$ em milhares	1M17	2M17	3M17	4M17	5M17	6M17	7M17	8M17	9M17	10M17	11M17	FY17
Receita operacional bruta	-	-	-	-	-	-	-	-	-	-	-	-
Deduções de vendas	-	-	-	-	-	-	-	-	-	-	-	-
Receita líquida	-	-	-	-	-	-	-	-	-	-	-	-
Custos operacionais	-	-	-	-	-	-	-	-	-	-	-	-
Lucro (prejuízo) bruto	-	-	-	-	-	-	-	-	-	-	-	-
Despesas gerais e administrativas	-	-	-	-	-	-	-	-	-	-	-	-
Equivalência patrimonial	-	-	-	-	-	-	-	-	-	-	-	-
Outras operacionais, líquidas	-	-	-	-	-	-	-	-	-	-	-	-
Lucro operac. antes do resultado financ.	-	-	-	-	-	-	-	-	-	-	-	-
Receitas financeiras	-	-	-	-	-	-	-	-	-	-	-	-
Despesas financeiras	-	-	-	-	-	-	-	-	-	-	-	-
Variações cambiais e monetárias	-	-	-	-	-	-	-	-	-	-	-	-
Lucro antes do IR e CS	-	-	-	-	-	-	-	-	-	-	-	-
Imposto de renda e contribuição social	-	-	-	-	-	-	-	-	-	-	-	-
Lucro líquido do exercício	-	-	-	-	-	-	-	-	-	-	-	-

Fonte: balancetes auditados de 2017 e não auditados de 2018

Manisa Serviços de Petróleo S.A.

U\$ em milhares	1M18	2M18	3M18	4M18	5M18	6M18	7M18	8M18	9M18	10M18	11M18	FY18
Receita operacional bruta	-	-	-	-	-	-	-	-	-	-	-	-
Deduções de vendas	-	-	-	-	-	-	-	-	-	-	-	-
Receita líquida	-	-	-	-	-	-	-	-	-	-	-	-
Custos operacionais	-	-	-	-	-	-	-	-	-	-	-	-
Lucro (prejuízo) bruto	-	-	-	-	-	-	-	-	-	-	-	-
Despesas gerais e administrativas	-	-	-	-	-	-	-	-	-	-	-	-
Equivalência patrimonial	-	-	-	-	-	-	-	-	-	-	-	-
Outras operacionais, líquidas	-	-	-	-	-	-	-	-	-	-	-	-
Lucro operac. antes do resultado financ.	-	-	-	-	-	-	-	-	-	-	-	-
Receitas financeiras	-	-	-	-	-	-	-	-	-	-	-	-
Despesas financeiras	-	-	-	-	-	-	-	-	-	-	-	-
Variações cambiais e monetárias	-	-	-	-	-	-	-	-	-	-	-	-
Lucro antes do IR e CS	-	-	-	-	-	-	-	-	-	-	-	-
Imposto de renda e contribuição social	-	-	-	-	-	-	-	-	-	-	-	-
Lucro líquido do exercício	-	-	-	-	-	-	-	-	-	-	-	-

Fonte: balancetes auditados de 2017 e não auditados de 2018

Demonstração do resultado mensal - Olinda Star Ltd.

Olinda Star Ltd.

U\$ em milhares	1M17	2M17	3M17	4M17	5M17	6M17	7M17	8M17	9M17	10M17	11M17	FY17
Receita operacional bruta	-	-	-	-	-	-	-	-	4.050	4.050	4.050	6.469
Deduções de vendas	-	-	-	-	-	-	-	-	-	-	-	-
Receita líquida	-	-	-	-	-	-	-	-	4.050	4.050	4.050	6.469
Custos operacionais	(3.438)	(6.365)	(10.893)	(15.110)	(18.749)	(24.867)	(29.042)	(35.318)	(39.773)	(43.343)	(44.447)	(48.848)
Lucro (prejuízo) bruto	(3.438)	(6.365)	(10.893)	(15.110)	(18.749)	(24.867)	(29.042)	(35.318)	(35.723)	(39.293)	(40.397)	(42.379)
Despesas gerais e administrativas	(16)	(23)	(39)	(47)	(56)	(64)	(65)	(65)	(65)	(66)	(66)	(66)
Equivalência patrimonial	-	-	-	-	-	-	-	-	-	-	-	-
Outras operacionais, líquidas	-	-	-	-	-	-	-	-	-	-	-	(215.258)
Lucro operac. antes do resultado financ.	(3.454)	(6.388)	(10.932)	(15.158)	(18.805)	(24.932)	(29.107)	(35.383)	(35.789)	(39.359)	(40.463)	(257.703)
Receitas financeiras	-	-	-	-	-	-	-	-	-	-	-	-
Despesas financeiras	(1)	(4)	(5)	(5)	(6)	(7)	(8)	(9)	(9)	(9)	(9)	(9)
Variações cambiais e monetárias	(1)	(1)	1	2	1	14	(59)	(120)	(164)	(77)	(178)	(187)
Lucro antes do IR e CS	(3.456)	(6.392)	(10.935)	(15.162)	(18.810)	(24.925)	(29.174)	(35.512)	(35.961)	(39.445)	(40.649)	(257.899)
Imposto de renda e contribuição social	-	-	-	-	-	-	-	-	-	-	-	-
Lucro líquido do exercício	(3.456)	(6.392)	(10.935)	(15.162)	(18.810)	(24.925)	(29.174)	(35.512)	(35.961)	(39.445)	(40.649)	(257.899)

Fonte: balancetes auditados de 2017 e não auditados de 2018

Olinda Star Ltd.

U\$ em milhares	1M18	2M18	3M18	4M18	5M18	6M18	7M18	8M18	9M18	10M18	11M18	FY18
Receita operacional bruta	721	1.372	2.358	3.129	3.850	4.548	5.269	5.990	6.688	7.409	8.107	8.828
Deduções de vendas	-	-	-	-	-	-	-	-	-	-	-	-
Receita líquida	721	1.372	2.358	3.129	3.850	4.548	5.269	5.990	6.688	7.409	8.107	8.828
Custos operacionais	(1.454)	(3.270)	(5.148)	(7.313)	(9.095)	(11.415)	(15.501)	(19.110)	(22.333)	(22.218)	(23.781)	(26.930)
Lucro (prejuízo) bruto	(733)	(1.898)	(2.789)	(4.184)	(5.245)	(6.867)	(10.231)	(13.120)	(15.645)	(14.809)	(15.675)	(18.102)
Despesas gerais e administrativas	-	-	-	(2)	(2)	(2)	(42)	(90)	(125)	(178)	(223)	(254)
Equivalência patrimonial	-	-	-	-	-	-	-	-	-	-	-	-
Outras operacionais, líquidas	-	-	2.807	2.807	2.807	6.895	6.895	6.895	15.795	15.795	15.795	17.996
Lucro operac. antes do resultado financ.	(733)	(1.898)	18	(1.378)	(2.440)	26	(3.378)	(6.315)	25	809	(102)	(360)
Receitas financeiras	-	-	-	-	-	-	1	1	1	1	1	1
Despesas financeiras	-	-	-	-	-	-	-	-	-	-	-	-
Variações cambiais e monetárias	(1)	(17)	(18)	(28)	(28)	(26)	(26)	(25)	(25)	(25)	34	359
Lucro antes do IR e CS	(734)	(1.914)	-	(1.406)	(2.468)	-	(3.404)	(6.340)	-	784	(67)	-
Imposto de renda e contribuição social	-	-	-	-	-	-	-	-	-	-	-	-
Lucro líquido do exercício	(734)	(1.914)	-	(1.406)	(2.468)	-	(3.404)	(6.340)	-	784	(67)	-

Fonte: balancetes auditados de 2017 e não auditados de 2018

Demonstração do resultado mensal - Constellation Oil Services Holding S.A.

Constellation Oil Services Holding S.A.

U\$ em milhares	1M17	2M17	3M17	4M17	5M17	6M17	7M17	8M17	9M17	10M17	11M17	FY17
Receita operacional bruta	-	-	-	-	-	-	-	-	-	-	-	-
Deduções de vendas	-	-	-	-	-	-	-	-	-	-	-	-
Receita líquida	-	-	-	-	-	-	-	-	-	-	-	-
Custos operacionais	(114)	(204)	(204)	(204)	(222)	(226)	(226)	(226)	(229)	(229)	(229)	(248)
Lucro (prejuízo) bruto	(114)	(204)	(204)	(204)	(222)	(226)	(226)	(226)	(229)	(229)	(229)	(248)
Despesas gerais e administrativas	(161)	(346)	(580)	(744)	(563)	(731)	(899)	(841)	(955)	(1.021)	(1.181)	(613)
Equivalência patrimonial	29.741	63.582	88.270	124.035	155.373	177.683	191.686	208.703	230.821	252.297	274.084	(1.050.183)
Lucro operac. antes do resultado financ.	29.467	63.032	87.485	123.086	154.588	176.726	190.561	207.635	229.637	251.048	272.674	(1.051.044)
Receitas financeiras	4.016	7.643	11.659	15.545	19.561	23.448	27.464	31.480	35.366	39.382	43.268	47.292
Despesas financeiras	(4.170)	(8.310)	(12.482)	(16.642)	(20.817)	(24.982)	(34.832)	(40.751)	(46.688)	(52.572)	(58.233)	(64.128)
Variações cambiais e monetárias	(2)	(3)	(3)	(4)	(5)	(3)	(13)	(19)	(22)	(22)	(24)	(24)
Lucro antes do IR e CS	29.311	62.362	86.659	121.986	153.328	175.188	183.180	198.345	218.294	237.836	257.686	(1.067.904)
Lucro líquido do exercício	29.311	62.362	86.659	121.986	153.328	175.188	183.180	198.345	218.294	237.836	257.686	(1.067.904)

Fonte: balancetes auditados de 2017 e não auditados de 2018

Constellation Oil Services Holding S.A.

U\$ em milhares	1M18	2M18	3M18	4M18	5M18	6M18	7M18	8M18	9M18	10M18	11M18	FY18
Receita operacional bruta	-	-	-	-	-	-	-	-	-	-	-	-
Deduções de vendas	-	-	-	-	-	-	-	-	-	-	-	-
Receita líquida	-	-	-	-	-	-	-	-	-	-	-	-
Custos operacionais	(7)	(7)	(22)	(22)	(37)	(39)	(42)	(42)	(42)	(42)	(50)	(50)
Lucro (prejuízo) bruto	(7)	(7)	(22)	(22)	(37)	(39)	(42)	(42)	(42)	(42)	(50)	(50)
Despesas gerais e administrativas	(9)	(168)	(518)	(683)	(638)	(859)	(991)	(1.301)	(1.941)	(2.683)	(3.671)	(4.651)
Equivalência patrimonial	24.241	33.659	43.015	50.677	65.692	64.499	69.377	67.310	61.528	56.024	42.714	720
Lucro operac. antes do resultado financ.	24.224	33.483	42.474	49.972	65.017	63.601	68.345	65.967	59.545	53.299	38.993	(3.981)
Receitas financeiras	4.021	7.652	11.673	15.564	19.590	43.431	49.369	55.307	61.053	66.991	72.746	78.696
Despesas financeiras	(5.891)	(11.727)	(17.622)	(23.501)	(29.616)	(35.619)	(41.527)	(47.469)	(53.406)	(59.309)	(65.372)	(71.605)
Variações cambiais e monetárias	(3)	(4)	(4)	(9)	(20)	(27)	(29)	(31)	(31)	(32)	(39)	(44)
Lucro antes do IR e CS	22.351	29.405	36.521	42.026	54.971	71.385	76.158	73.774	67.161	60.949	46.328	3.066
Lucro líquido do exercício	22.351	29.405	36.521	42.026	54.971	71.385	76.158	73.774	67.161	60.949	46.328	3.066

Fonte: balancetes auditados de 2017 e não auditados de 2018

Demonstração do resultado mensal - Serviços de Petróleo Constellation Participações S.A

Serviços de Petróleo Constellation Participações S.A.

U\$ em milhares	1M17	2M17	3M17	4M17	5M17	6M17	7M17	8M17	9M17	10M17	11M17	FY17
Receita operacional bruta	-	-	-	-	-	-	-	-	-	-	-	-
Deduções de vendas	-	-	-	-	-	-	-	-	-	-	-	-
Receita líquida	-	-	-	-	-	-	-	-	-	-	-	-
Custos operacionais	-	-	-	-	-	-	-	-	-	-	-	-
Lucro (prejuízo) bruto	-	-	-	-	-	-	-	-	-	-	-	-
Despesas gerais e administrativas	(1)	(4)	(5)	(6)	(19)	(20)	(22)	(23)	(24)	(24)	(26)	(27)
Equivalência patrimonial	1.579	5.556	3.853	7.209	7.910	3.376	727	239	(4.427)	(5.363)	(6.533)	(28.378)
Outras operacionais, líquidas	-	-	-	-	-	-	-	-	-	-	-	-
Lucro operac. antes do resultado financ.	1.578	5.552	3.848	7.203	7.891	3.356	705	216	(4.451)	(5.387)	(6.559)	(28.405)
Receitas financeiras	-	-	-	-	-	-	-	-	1	1	2	2
Despesas financeiras	-	-	-	-	-	-	-	-	-	-	-	-
Variações cambiais e monetárias	(8)	3	4	5	3	5	1	-	-	-	-	3
Lucro antes do IR e CS	1.569	5.555	3.852	7.208	7.895	3.362	706	216	(4.450)	(5.386)	(6.557)	(28.400)
Imposto de renda e contribuição social	-	-	-	-	-	-	-	-	-	-	-	-
Lucro líquido do exercício	1.569	5.555	3.852	7.208	7.895	3.362	706	216	(4.450)	(5.386)	(6.557)	(28.400)

Fonte: balancetes auditados de 2017 e não auditados de 2018

Serviços de Petróleo Constellation Participações S.A.

U\$ em milhares	1M18	2M18	3M18	4M18	5M18	6M18	7M18	8M18	9M18	10M18	11M18	FY18
Receita operacional bruta	-	-	-	-	-	-	-	-	-	-	-	-
Deduções de vendas	-	-	-	-	-	-	-	-	-	-	-	-
Receita líquida	-	-	-	-	-	-	-	-	-	-	-	-
Custos operacionais	-	-	-	-	-	-	-	-	-	-	-	-
Lucro (prejuízo) bruto	-	-	-	-	-	-	-	-	-	-	-	-
Despesas gerais e administrativas	(1)	(2)	(3)	(4)	(13)	(16)	(18)	(17)	(19)	(21)	(21)	(21)
Equivalência patrimonial	624	1.288	2.187	327	(1.555)	(8.125)	(9.048)	4.706	(5.089)	(8.322)	(6.741)	(7.917)
Outras operacionais, líquidas	-	-	-	-	-	-	-	-	-	-	-	-
Lucro operac. antes do resultado financ.	623	1.286	2.184	323	(1.567)	(8.141)	(9.066)	4.689	(5.107)	(8.342)	(6.762)	(7.939)
Receitas financeiras	-	2	2	2	3	3	3	3	3	4	4	4
Despesas financeiras	-	(38)	(37)	(35)	(33)	(32)	(33)	(30)	(31)	(33)	(87)	(87)
Variações cambiais e monetárias	(1)	-	-	1	1	1	1	2	1	-	14	6
Lucro antes do IR e CS	622	1.250	2.149	291	(1.597)	(8.169)	(9.095)	4.664	(5.133)	(8.372)	(6.832)	(8.016)
Imposto de renda e contribuição social	-	-	-	-	-	-	-	-	-	-	-	-
Lucro líquido do exercício	622	1.250	2.149	291	(1.597)	(8.169)	(9.095)	4.664	(5.133)	(8.372)	(6.832)	(8.016)

Fonte: balancetes auditados de 2017 e não auditados de 2018

Demonstração do resultado mensal - Serviços de Petróleo Constellation S.A.

Serviços de Petróleo Constellation S.A.

U\$ em milhares	1M17	2M17	3M17	4M17	5M17	6M17	7M17	8M17	9M17	10M17	11M17	FY17
Receita operacional bruta	25.866	52.955	75.183	99.787	122.092	138.945	165.412	186.500	206.138	220.704	243.370	270.835
Deduções de vendas	(2.410)	(5.107)	(7.384)	(9.825)	(12.018)	(13.617)	(16.108)	(17.942)	(19.793)	(21.181)	(23.343)	(25.969)
Receita líquida	23.456	47.847	67.800	89.962	110.074	125.329	149.305	168.558	186.345	199.523	220.027	244.866
Custos operacionais	(20.009)	(36.964)	(57.222)	(72.925)	(90.254)	(111.036)	(137.136)	(155.648)	(175.997)	(189.767)	(208.467)	(240.949)
Lucro (prejuízo) bruto	3.447	10.884	10.578	17.036	19.820	14.293	12.169	12.910	10.348	9.756	11.559	3.917
Despesas gerais e administrativas	(1.111)	(2.766)	(4.638)	(6.203)	(7.909)	(9.277)	(11.240)	(12.838)	(14.885)	(15.969)	(17.555)	(19.275)
Equivalência patrimonial	(84)	(103)	(111)	(168)	(238)	(272)	(336)	(343)	(1.745)	(1.946)	(3.811)	(13.492)
Outras operacionais, líquidas	(823)	(2.859)	(2.214)	(3.968)	(4.384)	(2.135)	(762)	(886)	686	1.496	2.054	(724)
Lucro operac. antes do resultado financ.	1.430	5.155	3.615	6.698	7.289	2.609	(169)	(1.158)	(5.596)	(6.662)	(7.753)	(29.574)
Receitas financeiras	350	648	980	1.237	1.522	1.835	2.259	2.775	2.937	3.064	2.970	3.550
Despesas financeiras	(55)	(109)	(661)	(684)	(862)	(1.108)	(1.199)	(1.214)	(1.602)	(1.696)	(1.739)	(2.118)
Variações cambiais e monetárias	(141)	(131)	(74)	(30)	(21)	60	(140)	(140)	(129)	(41)	22	128
Lucro antes do IR e CS	1.585	5.563	3.861	7.221	7.927	3.395	751	263	(4.390)	(5.334)	(6.501)	(28.014)
Imposto de renda e contribuição social	-	-	-	-	-	-	-	-	-	-	-	(322)
Lucro líquido do exercício	1.585	5.563	3.861	7.221	7.927	3.395	751	263	(4.390)	(5.334)	(6.501)	(28.336)

Fonte: balancetes auditados de 2017 e não auditados de 2018

Serviços de Petróleo Constellation S.A.

U\$ em milhares	1M18	2M18	3M18	4M18	5M18	6M18	7M18	8M18	9M18	10M18	11M18	FY18
Receita operacional bruta	19.204	31.809	47.371	58.168	66.385	75.712	89.107	112.755	125.712	144.807	150.400	159.118
Deduções de vendas	(1.778)	(2.832)	(4.237)	(5.153)	(5.848)	(6.634)	(7.767)	(9.148)	(10.127)	(11.575)	(12.029)	(12.659)
Receita líquida	17.427	28.977	43.135	53.014	60.537	69.078	81.339	103.608	115.585	133.232	138.370	146.459
Custos operacionais	(15.296)	(27.818)	(40.692)	(54.482)	(68.012)	(82.584)	(96.466)	(99.170)	(111.580)	(131.956)	(137.690)	(145.810)
Lucro (prejuízo) bruto	2.131	1.159	2.443	(1.467)	(7.475)	(13.506)	(15.126)	4.438	4.005	1.276	681	650
Despesas gerais e administrativas	(1.501)	(3.026)	(4.313)	(5.485)	(6.414)	(7.944)	(9.314)	(10.247)	(11.486)	(13.302)	(13.705)	(15.019)
Equivalência patrimonial	529	2.596	3.519	4.814	6.353	4.651	5.705	6.774	5.266	5.715	6.974	6.864
Outras operacionais, líquidas	(482)	397	413	1.966	5.114	7.799	8.761	2.031	(4.308)	(3.064)	(2.347)	(1.788)
Lucro operac. antes do resultado financ.	677	1.126	2.062	(173)	(2.422)	(9.000)	(9.974)	2.996	(6.524)	(9.374)	(8.398)	(9.293)
Receitas financeiras	170	266	355	496	524	573	905	1.175	1.332	1.525	1.674	1.691
Despesas financeiras	(38)	(84)	(377)	(390)	(414)	(659)	(785)	(870)	(1.096)	(1.189)	(1.158)	(1.361)
Variações cambiais e monetárias	(237)	(99)	26	258	603	796	616	1.238	1.030	529	976	884
Lucro antes do IR e CS	572	1.208	2.067	191	(1.710)	(8.291)	(9.238)	4.540	(5.259)	(8.509)	(6.906)	(8.079)
Imposto de renda e contribuição social	-	-	-	-	-	-	-	-	-	-	-	-
Lucro líquido do exercício	572	1.208	2.067	191	(1.710)	(8.291)	(9.238)	4.540	(5.259)	(8.509)	(6.906)	(8.079)

Fonte: balancetes auditados de 2017 e não auditados de 2018

Demonstração do resultado mensal - Snover International Inc.

Snover International Inc.

U\$ em milhares	1M17	2M17	3M17	4M17	5M17	6M17	7M17	8M17	9M17	10M17	11M17	FY17
Receita operacional bruta	66	125	191	255	321	385	451	516	580	646	710	776
Deduções de vendas	-	-	-	-	-	-	-	-	-	-	-	-
Receita líquida	66	125	191	255	321	385	451	516	580	646	710	776
Custos operacionais	(269)	(537)	(789)	(1.051)	(1.313)	(1.575)	(1.832)	(2.089)	(2.339)	(2.595)	(2.852)	(3.108)
Lucro (prejuízo) bruto	(203)	(412)	(598)	(796)	(992)	(1.191)	(1.382)	(1.573)	(1.758)	(1.949)	(2.142)	(2.333)
Despesas gerais e administrativas	-	-	-	-	-	-	-	-	-	-	-	-
Equivalência patrimonial	-	-	-	-	-	-	-	-	-	-	-	-
Outras operacionais, líquidas	-	-	-	-	-	-	-	-	-	-	-	(2.802)
Lucro operac. antes do resultado financ.	(203)	(412)	(598)	(796)	(992)	(1.191)	(1.382)	(1.573)	(1.758)	(1.949)	(2.142)	(5.134)
Receitas financeiras	-	-	-	-	-	-	-	-	-	-	-	-
Despesas financeiras	-	-	-	-	-	-	-	-	-	-	-	-
Variações cambiais e monetárias	-	-	-	-	-	-	-	-	-	-	-	-
Lucro antes do IR e CS	(203)	(412)	(598)	(796)	(992)	(1.191)	(1.382)	(1.573)	(1.758)	(1.949)	(2.142)	(5.134)
Imposto de renda e contribuição social	-	-	-	-	-	-	-	-	-	-	-	-
Lucro líquido do exercício	(203)	(412)	(598)	(796)	(992)	(1.191)	(1.382)	(1.573)	(1.758)	(1.949)	(2.142)	(5.134)

Fonte: balancetes auditados de 2017 e não auditados de 2018

Snover International Inc.

U\$ em milhares	1M18	2M18	3M18	4M18	5M18	6M18	7M18	8M18	9M18	10M18	11M18	FY18
Receita operacional bruta	40	75	115	153	193	231	270	306	332	332	332	332
Deduções de vendas	-	-	-	-	-	-	-	-	-	-	-	-
Receita líquida	40	75	115	153	193	231	270	306	332	332	332	332
Custos operacionais	(156)	(312)	(468)	(623)	(780)	(936)	(1.091)	(1.245)	(1.400)	(1.555)	(1.710)	(1.864)
Lucro (prejuízo) bruto	(117)	(237)	(353)	(470)	(587)	(705)	(820)	(939)	(1.068)	(1.223)	(1.378)	(1.532)
Despesas gerais e administrativas	-	-	-	-	-	-	-	-	-	(2)	(2)	(2)
Equivalência patrimonial	-	-	-	-	-	-	-	-	-	-	-	-
Outras operacionais, líquidas	-	-	-	-	-	-	-	-	-	-	-	-
Lucro operac. antes do resultado financ.	(117)	(237)	(353)	(470)	(587)	(705)	(820)	(939)	(1.068)	(1.225)	(1.380)	(1.535)
Receitas financeiras	-	-	-	-	-	-	-	-	-	-	-	-
Despesas financeiras	-	-	-	-	-	-	-	-	-	-	-	-
Variações cambiais e monetárias	-	-	-	-	-	-	-	-	-	-	-	-
Lucro antes do IR e CS	(117)	(237)	(353)	(470)	(587)	(705)	(820)	(939)	(1.068)	(1.225)	(1.380)	(1.535)
Imposto de renda e contribuição social	-	-	-	-	-	-	-	-	-	-	-	-
Lucro líquido do exercício	(117)	(237)	(353)	(470)	(587)	(705)	(820)	(939)	(1.068)	(1.225)	(1.380)	(1.535)

Fonte: balancetes auditados de 2017 e não auditados de 2018

Demonstração do resultado mensal - Star International Drilling Ltd.

Star International Drilling Ltd.

U\$ em milhares	1M17	2M17	3M17	4M17	5M17	6M17	7M17	8M17	9M17	10M17	11M17	FY17
Receita operacional bruta	8.146	16.270	23.485	31.527	39.201	47.318	55.109	62.821	70.690	77.213	85.068	93.921
Deduções de vendas	-	-	-	-	-	-	-	-	-	-	-	(224)
Receita líquida	8.146	16.270	23.485	31.527	39.201	47.318	55.109	62.821	70.690	77.213	85.068	93.697
Custos operacionais	(2.257)	(4.379)	(7.147)	(8.995)	(11.324)	(13.321)	(15.302)	(17.442)	(19.956)	(22.276)	(24.899)	(27.161)
Lucro (prejuízo) bruto	5.890	11.891	16.338	22.531	27.878	33.997	39.807	45.379	50.734	54.937	60.169	66.536
Despesas gerais e administrativas	(88)	(142)	(256)	(318)	(386)	(445)	(532)	(611)	(682)	(742)	(817)	(738)
Equivalência patrimonial	26	51	75	101	126	147	170	195	223	250	268	313
Outras operacionais, líquidas	-	-	-	-	-	-	-	-	-	-	-	-
Lucro operac. antes do resultado financ.	5.827	11.800	16.157	22.314	27.618	33.699	39.445	44.964	50.275	54.445	59.620	66.111
Receitas financeiras	30	33	52	69	86	102	131	161	198	266	324	324
Despesas financeiras	(696)	(1.391)	(2.087)	(2.782)	(3.468)	(4.029)	(4.592)	(5.154)	(5.716)	(6.278)	(6.830)	(7.255)
Variações cambiais e monetárias	1	-	(1)	(3)	(4)	(10)	(10)	(11)	(12)	(12)	(12)	(12)
Lucro antes do IR e CS	5.162	10.442	14.122	19.597	24.232	29.762	34.975	39.960	44.745	48.420	53.103	59.167
Imposto de renda e contribuição social	-	-	-	-	-	-	-	-	-	-	-	-
Lucro líquido do exercício	5.162	10.442	14.122	19.597	24.232	29.762	34.975	39.960	44.745	48.420	53.103	59.167

Fonte: balancetes auditados de 2017 e não auditados de 2018

Star International Drilling Ltd.

U\$ em milhares	1M18	2M18	3M18	4M18	5M18	6M18	7M18	8M18	9M18	10M18	11M18	FY18
Receita operacional bruta	7.697	14.952	21.974	29.992	37.621	44.763	52.647	60.766	68.789	74.875	80.478	88.277
Deduções de vendas	(194)	(378)	(555)	(758)	(951)	(1.131)	(1.319)	(1.514)	(1.707)	(1.853)	(1.988)	(2.176)
Receita líquida	7.503	14.574	21.419	29.234	36.670	43.632	51.328	59.252	67.082	73.022	78.490	86.102
Custos operacionais	(2.407)	(4.563)	(6.851)	(8.837)	(11.129)	(13.218)	(17.414)	(19.038)	(20.734)	(22.651)	(24.725)	(26.985)
Lucro (prejuízo) bruto	5.095	10.012	14.568	20.397	25.541	30.414	33.914	40.214	46.348	50.371	53.764	59.116
Despesas gerais e administrativas	(57)	(151)	(190)	(270)	(371)	(460)	(552)	(660)	(739)	(856)	(1.030)	(1.106)
Equivalência patrimonial	27	49	68	85	109	128	147	180	208	218	242	275
Outras operacionais, líquidas	-	-	-	-	-	-	-	-	-	23	23	23
Lucro operac. antes do resultado financ.	5.064	9.910	14.446	20.212	25.279	30.082	33.509	39.734	45.817	49.756	52.999	58.308
Receitas financeiras	68	138	207	304	401	401	401	401	401	401	401	401
Despesas financeiras	(426)	(851)	(1.277)	(1.702)	(2.108)	(2.384)	(2.658)	(2.666)	(2.674)	(2.683)	(2.684)	(2.692)
Variações cambiais e monetárias	(2)	(2)	(8)	(9)	(9)	(7)	(4)	2	2	2	1	1
Lucro antes do IR e CS	4.705	9.195	13.368	18.805	23.563	28.091	31.249	37.471	43.546	47.475	50.718	56.018
Imposto de renda e contribuição social	-	-	-	-	-	-	-	-	-	-	-	-
Lucro líquido do exercício	4.705	9.195	13.368	18.805	23.563	28.091	31.249	37.471	43.546	47.475	50.718	56.018

Fonte: balancetes auditados de 2017 e não auditados de 2018

Demonstração do resultado mensal - Tarsus Serviços de Petróleo S.A.

Tarsus Serviços de Petróleo S.A.

U\$ em milhares	1M17	2M17	3M17	4M17	5M17	6M17	7M17	8M17	9M17	10M17	11M17	FY17
Receita operacional bruta	-	-	-	-	-	-	-	-	-	-	-	-
Deduções de vendas	-	-	-	-	-	-	-	-	-	-	-	-
Receita líquida	-	-	-	-	-	-	-	-	-	-	-	-
Custos operacionais	-	-	-	-	-	-	-	-	-	-	-	-
Lucro (prejuízo) bruto	-	-	-	-	-	-	-	-	-	-	-	-
Despesas gerais e administrativas	-	-	-	-	-	-	-	-	-	-	-	-
Equivalência patrimonial	-	-	-	-	-	-	-	-	-	-	-	-
Outras operacionais, líquidas	-	-	-	-	-	-	-	-	-	-	-	-
Lucro operac. antes do resultado financ.	-	-	-	-	-	-	-	-	-	-	-	-
Receitas financeiras	-	-	-	-	-	-	-	-	-	-	-	-
Despesas financeiras	-	-	-	-	-	-	-	-	-	-	-	-
Variações cambiais e monetárias	-	-	-	-	-	-	-	-	-	-	-	-
Lucro antes do IR e CS	-	-	-	-	-	-	-	-	-	-	-	-
Imposto de renda e contribuição social	-	-	-	-	-	-	-	-	-	-	-	-
Lucro líquido do exercício	-	-	-	-	-	-	-	-	-	-	-	-

Fonte: balancetes auditados de 2017 e não auditados de 2018

Tarsus Serviços de Petróleo S.A.

U\$ em milhares	1M18	2M18	3M18	4M18	5M18	6M18	7M18	8M18	9M18	10M18	11M18	FY18
Receita operacional bruta	-	-	-	-	-	-	-	-	-	-	-	-
Deduções de vendas	-	-	-	-	-	-	-	-	-	-	-	-
Receita líquida	-	-	-	-	-	-	-	-	-	-	-	-
Custos operacionais	-	-	-	-	-	-	-	-	-	-	-	-
Lucro (prejuízo) bruto	-	-	-	-	-	-	-	-	-	-	-	-
Despesas gerais e administrativas	-	-	-	-	-	-	-	-	-	-	-	-
Equivalência patrimonial	-	-	-	-	-	-	-	-	-	-	-	-
Outras operacionais, líquidas	-	-	-	-	-	-	-	-	-	-	-	-
Lucro operac. antes do resultado financ.	-	-	-	-	-	-	-	-	-	-	-	-
Receitas financeiras	-	-	-	-	-	-	-	-	-	-	-	-
Despesas financeiras	-	-	-	-	-	-	-	-	-	-	-	-
Variações cambiais e monetárias	-	-	-	-	-	-	-	-	-	-	-	-
Lucro antes do IR e CS	-	-	-	-	-	-	-	-	-	-	-	-
Imposto de renda e contribuição social	-	-	-	-	-	-	-	-	-	-	-	-
Lucro líquido do exercício	-	-	-	-	-	-	-	-	-	-	-	-

Fonte: balancetes auditados de 2017 e não auditados de 2018

Glossário

Termo	Definição/Significado
AJ	Administrador Judicial ou Marcello Macedo Advogados
Assessor	PwC ou PricewaterhouseCoopers ou contratada do AJ
Corp.	Corporation
CP	Curto Prazo
LP	Longo Prazo
Ltd.	Limitada
n.a.	Não aplicável
n.i.	Não informado
PF	Pessoa Física
PIS	Programa de Integração Social
PJ	Pessoa Jurídica
PMP	Prazo médio de pagamento

Glossário

Termo	Definição/Significado
PMR	Prazo médio de recebimento
PMRE	Prazo médio de Giro de estoques
Recuperandas	Alpha Star Ltd., Amaralina Star Ltd., Arazi S.A.R.L., Brava Star Ltd., Constellation Oil Services Holding S.A., Constellation Overseas Ltd., Constellation Services Ltd., Gold Star Equities Ltd., Laguna Star Ltd., Lancaster Projects Corp., Lone Star Offshore Ltd., Manisa Serviços de Petróleo S.A., Olinda Star Ltd., Serviços de Petróleo Constellation Participações S.A., Serviços de Petróleo Constellation S.A., Snover International Inc., Star International Drilling Ltd. e Tarsus Serviços de Petróleo S.A.
REFIS	Parcelamento de débitos fiscais proposto às pessoas jurídicas com dívidas perante a Secretaria da Receita Federal
RJ	Recuperação judicial
RMA	Relatório mensal de atividades
RPA	Relatório preliminar de atividades
S.A.	Sociedade Anônima
1M18 ou 11M19	Período de um mês findo em 31 de janeiro de 2017 ou de janeiro de 2018
FY17	Exercício findo em 31 de dezembro de 2017
FY18	Exercício findo em 31 de dezembro de 2018



Avenida Francisco Matarazzo, 1400, 8º andar – Torre Torino
Água Branca - São Paulo - SP
CEP: 05001-903

O termo “PwC” refere-se à rede (network) de firmas membro da PricewaterhouseCoopers International Limited (PwCIL) ou, conforme o contexto determina, a cada uma das firmas membro participantes da rede da PwC. Cada firma membro da rede constitui uma pessoa jurídica separada e independente e que não atua como agente da PwCIL nem de qualquer outra firma membro. A PwCIL não presta serviços a clientes. A PwCIL não é responsável ou se obriga pelos atos ou omissões de qualquer de suas firmas membro, tampouco controla o julgamento profissional das referidas firmas ou pode obrigá-las de qualquer forma. Nenhuma firma membro é responsável pelos atos ou omissões de outra firma membro, nem controla o julgamento profissional de outra firma membro ou da PwCIL, nem pode obrigá-las de qualquer forma.

©2019 PricewaterhouseCoopers Assessoria Empresarial Ltda. Todos os direitos reservados. Neste documento, “PwC” refere-se à PricewaterhouseCoopers Assessoria Empresarial Ltda., a qual é uma firma membro do network da PricewaterhouseCoopers International Limited, sendo que cada firma membro constitui-se em uma pessoa jurídica totalmente separada e independente.